

주요 업무보고

2026. 3.

시민건강국

1. 일반 현황

조직 및 인력

('26. 1월 말 기준)

□ 조 직 : 1국 7과 36팀

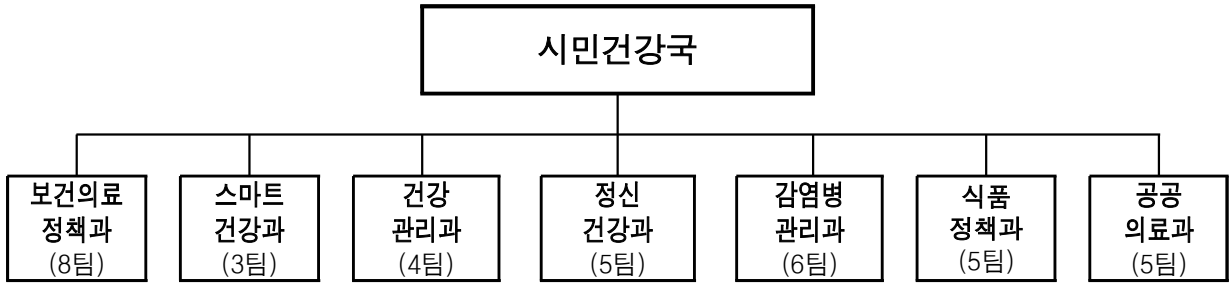

- 사업소(4) : 보건환경연구원, 어린이병원, 은평병원, 서북병원
- 특수법인(1) : 서울의료원
- 위탁병원(8) : 동부·보라매·북부·장애인치과·서남병원, 고양백암·축령 정신병원

□ 인 력

- 시 본청 : 정원 186명, 현원 185명

구 분	계	행정직군	기술직군	관리운영직	연구직	임기제
계	186 / 185	57 / 59	110 / 108	1 / 1	2 / 2	16 / 15
보 건 의 료 정 책 과	41 / 44	17 / 17	22 / 26	1 / 0	0 / 0	1 / 1
스 마 트 건 강 과	13 / 13	11 / 13	2 / 0	0 / 0	0 / 0	0 / 0
건 강 관 리 과	18 / 18	3 / 3	14 / 14	0 / 0	0 / 0	1 / 1
정 신 건 강 과	27 / 27	5 / 7	22 / 20	0 / 0	0 / 0	0 / 0
감 염 병 관 리 과	30 / 31	4 / 6	14 / 12	0 / 1	2 / 2	10 / 10
식 품 정 책 과	37 / 35	7 / 5	27 / 27	0 / 0	0 / 0	3 / 3
공 공 의 료 과	20 / 17	10 / 8	9 / 9	0 / 0	0 / 0	1 / 0

- 사업소 및 출연기관 : 정원 3,069명 / 현원 2,891명

구 분	보건환경연구원	어린이병원	은평병원	서북병원	서울의료원
정원/현원	297 / 280	297 / 281	219 / 199	298 / 277	1,958 / 1,854

부서별 담당업무

부 서	주 요 업 무
보건의료정책과	<ul style="list-style-type: none"> ○ 주요업무계획, 예산·결산, 국회·시의회 대응, 비영리법인 민간등록단체 관리 ○ 건강 통합돌봄 사업, 방문건강관리, 건강장수센터, 보건소·지소 관리 ○ 체력인증센터 운영 및 확대, 병상수급 계획 수립, 응급의료 사무 ○ 의료법·약사법·의약품·의료기기·화장품 관련 법령 및 지도 감독 ○ 공중위생업소 등 위생·안전관리, 공중화장실 관리 및 지원
스마트건강과	<ul style="list-style-type: none"> ○ 손목닥터 9988 사업 운영 및 건강관리 서비스 제공 ○ 손목닥터 9988 플랫폼 운영 및 개발, 손목닥터9988 상담센터 운영
건강관리과	<ul style="list-style-type: none"> ○ 건강증진사업(금연사업, 비만예방, 심뇌혈관질환 예방), 건강도시 협력사업 ○ 지역사회 건강조사, 구강보건사업, 장애인 건강관리, 지역사회중심 재활사업 ○ 모자보건사업, 산모·신생아 및 생애초기 건강관리, 영유아 방문건강관리 ○ 난임부부 및 임신사전건강관리사업, 난임·임산부심리상담센터 운영 지원
정신건강과	<ul style="list-style-type: none"> ○ 정신건강사업 광역단위 정책 수립 및 평가, 정신건강복지센터 운영 ○ 정신응급대응체계 구축, 재난심리지원, 정신요양시설 관리 ○ 심리상담 바우처 사업, 자살예방사업, 심리지원센터 운영, 정신질환자 치료 지원 등 ○ 치매관리종합계획 수립·추진, 치매 치료비지원 및 어르신 한의약 건강증진사업 ○ 마약류 대응 정책 수립·시행, 마약류 오남용 예방교육 및 근절 홍보
감염병관리과	<ul style="list-style-type: none"> ○ 국가 결핵관리사업 및 필수 예방접종, 암환자 의료비 지원, 한센사업 관리 ○ 법정감염병 관리 및 예방, 역학조사 상시훈련 및 위기시 집중 투입 ○ 신종 감염병 대응 및 조치체계 관리, 국가지정 입원치료병상 등 운영·관리 ○ 방역지침·매뉴얼 구축 및 방역물품 관리, 위기시 긴급 방역체계 구축 ○ 법정 감염병 감시자료 관리 및 정보분석, 지역사회 감염병 대응 역량강화
식품정책과	<ul style="list-style-type: none"> ○ 식품안전, 원산지관리 종합계획 수립 추진, 농수축산물 안전·수거검사 ○ 식품접객업소 등 지도·점검, 음식점 원산지 관리, 식중독 예방 ○ 식품진흥기금 운영, 어린이 식생활 안전관리 및 식생활교육지원사업 ○ 서울시 나트륨 및 당섭취 저감화사업, 임산부 및 영유아 영양플러스사업 ○ 외식도 건강한 접곡밥으로 통쾌한 한끼 추진
공공의료과	<ul style="list-style-type: none"> ○ 시립병원 시설 확충(공공병원 건립, 보라매병원 안심호흡기전문센터 등) ○ 시립병원 기능 강화(서북·북부·동부병원), 시립병원 운영 및 지도점검 ○ 시립병원 건강돌봄 네트워크 추진, 나눔진료봉사 추진

2026 예산현황

※ 예산현액(당초예산+간주·추경예산+이월·예산변경) 기준

예산(일반회계) : 824,288백만원

(단위: 백만원)

구 분	2026년 예산	2025년 예산	증 감
계	824,288	774,929	49,359 (6.4%)
행정운영경비	10,571	10,597	△26 (△0.2%)
재무활동 (타회계전출금·반환금)	8,372	6,995	1,378 (19.7%)
사업비	805,345	757,337	48,008 (6.3%)

기금 : 18,764백만원

(단위: 백만원)

기 금 명	'26년 예산 운용				
	계	비용자성사업비	용자성사업비	재무활동비	행정운영경비
식품진흥기금	18,764	2,599	1,200	14,960	5

※ 식품진흥기금 총 조성액 : 62,072백만원 ('26.1.31. 기준, 융자금채권 7,212백만원 포함)

분야별 예산 현황 : 843,052백만원 (일반회계+기금)

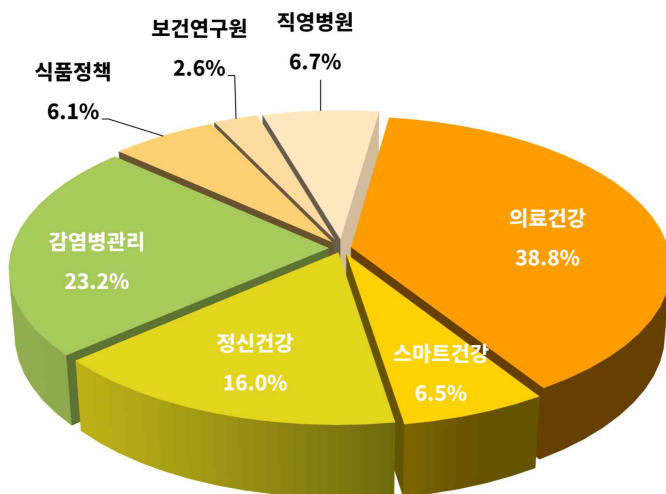

구 분	예산액(백만원)	비율(%)
합 계	843,052	100
의 료 건 강	326,888	38.8%
스 마 트 건 강	54,836	6.5%
정 신 건 강	135,200	16.0%
감 염 병 관 리	195,737	23.2%
식 품 정 책	51,758	6.1%
보 건 연 구 원	21,892	2.6%
직 영 병 원	56,741	6.7%

□ 부서별 예산집행 현황

(’26. 1. 31. 기준 / 단위: 백만원)

부서명	예산현액(A)	원인행위액	지출액(B)	집행률(B/A)
시민건강국 합계	824,288	200,688	169,892	20.6%
보건의료정책과	82,389	15,774	15,773	19.1%
스마트건강과	54,836	14,423	5,024	9.2%
건강관리과	147,019	51,802	51,324	34.9%
정신건강과	135,200	33,240	33,239	24.6%
감염병관리과	195,737	29,872	29,869	15.3%
식품정책과	32,994	11,379	11,378	34.5%
공공의료과	97,480	25,251	19,502	20.0%
보건환경연구원	21,892	3,971	818	3.7%
어린이병원	14,065	460	379	2.7%
은평병원	21,982	11,518	1,987	9.0%
서북병원	20,695	2,999	598	2.9%

II. 정책비전 및 목표

비전 100세까지 건강하게, 『100년 건강도시 서울』

목표 생애주기별 맞춤형 건강정책 구현으로 글로벌 건강 선도도시 도약

- 전략**
- ① **동행** 어르신 및 아동, 장애인 등 건강 취약계층 대상 다양한 서비스 제공
 - ② **협업** 민간부문과 지속적 상생·협력체계 조성으로 정책효과 확대
 - ③ **디지털** ICT 기술을 활용, 시대변화와 시민요구에 부합하는 정책구현
 - ④ **안전망** 시민건강·생명과 직결된 필수 보건의료 안전망 지속 강화

분야

- 시민 건강증진 및 건강친화 환경 조성
- 약자와 함께하는 건강안전망 강화
- 재난 및 필수의료 대응체계 구축

주요사업	서울시민 건강동행 손목닥터 9988 운영	살던 곳에서 건강하게 나이드는 어르신 통합돌봄	서울형 응급의료체계 운영
	외식도 건강한 잠곡밥으로 「통쾌한 한끼」 추진	안심 산후조리원 운영 및 영유아 건강관리 확대	야간·휴일 소아 응급의료체계 운영
	서울체력9988 접근성 강화	정신건강 위기 상담전화 운영 개선	호흡기 감염병 등 유행 대비 현장중심 대응 강화
	서울시 마약류 대응 강화	브레인핏45 정식 운영 및 고도화	공공의료 인프라 확충

추진기반

- 동네 의원 · 지역 의사회
- +
- 보건소·지소 · 동 주민센터
- +
- 시립병원 · 보건·복지시설
- +
- 학회·민간단체 · 시 의약단체 등

III. 주요업무 추진 계획

1. 시민 건강증진 및 건강친화 환경 조성

- ① 서울시민 건강동행, 「손목닥터 9988」 운영
- ② 외식도 건강한 잡곡밥으로 「통쾌한 한끼」 추진
- ③ 저당 식생활 인식 개선 「덜 달달 9988」 추진
- ④ 서울체력9988 접근성 강화
- ⑤ 서울시 마약류 대응 강화

2. 약자와 함께하는 건강안전망 강화

- ① 살던 곳에서 건강하게 나이드는 어르신 통합돌봄
- ② 안심 산후조리원 운영 및 영유아 건강관리 확대
- ③ 정신건강 위기상담전화(1577-0199) 운영 개선
- ④ 브레인핏45 정식 운영 고도화

3. 재난 및 필수의료 대응체계 구축

- ① 서울형 응급의료체계 운영
- ② 야간·휴일 소아 응급의료체계 운영
- ③ 호흡기 감염병 등 유행 대비 현장중심 대응 강화
- ④ 서울형 스마트 통합 방역 운영
- ⑤ 공공의료 인프라 확충



1 / 시민 건강증진 및 건강친화 환경 조성

1-1 서울시민 건강동행, 「손목닥터 9988」 운영

1-2 외식도 건강한 잡곡밥으로 「통쾌한 한끼」 추진

1-3 저당 식생활 인식 개선 「덜 달달 9988」 추진

1-4 서울체력9988 접근성 강화

1-5 서울시 마약류 대응 강화

1 서울시민 건강동행, 「손목닥터 9988」 운영

스마트건강과장 : 배종은 ☎2133-7560 스마트건강정책팀장 : 박홍권 ☎7562 담당 : 김현정 ☎7599

서울형 헬스케어 「손목닥터9988」 플랫폼을 통한 맞춤형 건강관리 서비스 제공으로 시민의 자기 건강관리 능력 향상 및 건강증진 도모

□ 사업개요

- 추진근거 : 서울시민의 건강증진을 위한 신체활동 장려사업 운영 및 지원 조례
- 사업대상 : 만 18세 이상 서울시민 (서울 소재 직장인·대학생·자영업자 포함)
- 주요내용
 - (플랫폼) 스마트기기를 통해 수집된 건강정보를 플랫폼에 기록, 자가 모니터링
 - (건강서비스) 대사증후군 관리, 브레인핏45, 금연클리닉 등 연계 제공
 - (인센티브) 건강미션 달성에 따라 포인트 지급, 건강관리 동기 부여
- 예산현황 : 54,836백만원 (전액 시비)

□ '25년 추진성과

- 누적 265만명 참여자 모집, 대시민 건강관리 서비스 지속 지원

계	2021년	2022년	2023년	2024년	2025년
2,652,093명	50,000명	180,000명	217,921명	1,182,283명	1,021,889명

- 건강관리 동기 부여를 위한 걷기, 체력측정 **챌린지·행사 운영** 및 손목닥터9988 연계 서울시 **건강 행사·정책 홍보** 상시 추진
 - '25년도 서울시민 걷기 실천율 69.0%로 17개 광역단체 중 1위 (질병청, 지역사회건강조사)
- 다양한 건강관리 서비스 통합 제공을 위한 **슈퍼앱 개편**(12.1.)
 - 다양한 건강관리 서비스(서울체력9988, 대사증후군, 치매, 금연 등) 추가 제공, 걸음 수 연계 보험료 연계 할인, 민간 건강콘텐츠 등 시민 체감 다양한 혜택 제공

□ '26년 중점 추진사항

- 개인별 맞춤형 건강처방 제공으로 '내 손안의 건강 주치의' 구현
 - 다양한 건강관리 서비스(서울체력9988, 브레인핏45, 대사챌린지9988, 금연클리닉 등)를 통합 제공하는 슈퍼앱으로 활성화하여 자가 건강관리 기능 강화
 - 건강보험공단과 긴밀한 협력을 통해 개인별 건강 데이터(건강검진·연령·성별·생활습관 등)를 고려한 위험요인 진단, 건강미션, 건강목표 등 맞춤형 건강처방 제공
 - ▶ 위험도 높은 질병에 대한 예방법, 추천식단, 생활습관 등 실천적인 목표 제시
- 자치구별 특화 챌린지·이벤트 등 커뮤니티 기능으로 다양한 재미요소 제공
 - 자치구별 커뮤니티 기능 부여, 민간기업 협력 등 특화 챌린지·이벤트 상시 운영
 - 커뮤니티별 걷기 랭킹 및 보상 등 단체·그룹별 자유로운 커뮤니티 개설 지원



- 빅데이터를 활용한 손목닥터9988 성과분석 다각화를 통한 성과확산
 - 손목닥터9988 성과분석에 관심있는 기관 선정하여 민관 협력연구로 건강보험공단 의료비·건강검진 데이터 결합 방식 걷기와 건강 상관관계 다각도 분석

□ 향후계획

- 손목닥터9988 참여자 모집 및 홍보 : 상시
- 자치구 특화 챌린지·이벤트 등 운영 : 상시
- 건강미션, 건강목표 등 개인별 맞춤형 건강 처방 제공 : '26.10.

2 외식도 건강한 잡곡밥으로 「통쾌한 한끼」 추진

식품정책과장: 경자인 ☎ 2133-4700 식품정책팀장: 김수정 ☎ 4702 담당: 김현경/김영현 ☎ 4731/4706

외식할 때도 집밥처럼 잡곡밥을 선택할 수 있는 식당 확산을 통해 건강한 한 끼가 일상이 되는 외식환경 조성 및 시민 건강증진 도모

□ 사업개요

- 추진근거 : 「식품위생법」 제89조, 「서울특별시 시민영양 기본 조례」 제11조
- 사업대상 : 서울시 소재 식당 ※ **모집목표** : 1천 개소('25년) → **1만 개소**('26년, 누계)
- 주요내용 : 식당 이용 시민의 잡곡밥 선택 환경 조성
- 참여 식당 인센티브
 - 브랜딩 마크 부착, 홍보 지원(인플루언서 협업, 인스타그램 등)
 - ※ 지정기준: 곡류와 두류 중 1종이상(2종이상 권고) 잡곡이 25%이상, 잡곡밥만 취급 식당
 - 외국인 관광객이 찾는 관광숙박업소 · 홍보채널 연계
 - 공공, 민간 지도 앱 및 배달앱에 참여식당 표출 ※ '26년 하반기
- 예산현황 : 592백만원 (식품진흥기금)



□ '25년 추진성과 (1,113개소 모집)

- 서울시 기준 마련을 위한 각계 전문가 자문·관계자 면담 등(9.4.~9.23.)
- '통쾌한 한끼' 참여 식당 **모집공고**(10.20.~) 및 **1호점**(순대실록 대학로본점) 지정(11.11.)
- **손목닥터 연계 시민 추천 이벤트** '우리 동네 잡곡밥 식당을 찾아라'(11.19.~12.26.)
- **SBS 모닝와이드** '건강한 한 끼의 변화! 통쾌한 한끼!' 소개(12.17.)
- **유튜브** '이상한 과자가게' 쇼츠 홍보(12.30.), 전용 **인스타그램** 홍보



SBS 모닝와이드



이상한 과자가게(쇼츠)



인스타그램 홍보 화면

□ '26년 중점 추진사항

① 신규 참여식당 확대

- 시민, 인플루언서, 전문가 개입을 유기적으로 연계하여 확대 가속화

구분	확대 전략	비고
시민 추천	손목닥터 9988 이용자 실제 경험 기반 추천 챌린지	지역밀착 식당 확보
영업주 신청	한식당 5만개 대상 참여 안내문 발송, 전화 ARS 홍보 병행	자발적 참여 유도
인플루언서	영향력 있는 건강 유튜버 연계 건강식 음식점 집중 공략	홍보효과 제고
전문가	전문 조사단(의사, 영양사 등) 활용 건강 사각지대 방문	청년·학생 밀집지역

② 기존 지정식당은 시민 참여를 통한 섬세한 현장 모니터링 지속

- 대학생·손목닥터 9988 회원 등 시민 서포터즈 모집·운영 ('26.2~)
 - 식당 내·외부, 메뉴, 고객 평가 등을 개인 및 市 SNS 업로드
- 지속적인 호응을 위한 지역·커뮤니티 기반 소규모 릴레이 캠페인 추진
 - 권역별 식당 밀집지역(광화문, 강남, 여의도 등) 직장인 챌린지 이벤트 등

③ 스마트서울맵을 민간지도(네이버, 다음 등)에 연계 표출 ('26.하반기)

- '통쾌한 한끼' 식당 맵을 민간지도와 연계하기 위한 API(Application Programming Interface) 구축
- 손목닥터 9988 앱에 참여 식당을 쉽게 확인할 수 있도록 지도 구현
- 유명 민간 앱에 식당 정보(잡곡밥 메뉴, 사진 등), 검색 기능 등 제공하여 시민편의 확보
 - ※ 市 스마트서울맵 지도 서비스 표출 완료 ('26.1.) : 도시생활지도 '통쾌한 한끼' 테마

□ 향후계획

- 시민 서포터즈 모집 및 운영 : '26. 2월~
- 지역·커뮤니티 기반 소규모 릴레이 캠페인 : '26. 3~5월
- 지정 식당에 인플루언서 연계 기획 홍보 : '26. 3~12월
- 배달앱, 공공플랫폼(손목닥터 등), 민간지도 연동체계 구축 : '26. 하반기

3 저당 식생활 인식 개선 「덜 달달 9988」 추진

식품정책과장: 경자인 ☎ 2133-4700 식품정책팀장: 김수정 ☎ 4702 담당: 김현경/김영현 ☎ 4731/4706

당류 과잉섭취 예방을 위해 손목닥터9988 앱 연계하여 아동(초등학생) 대상 '덜 달달 원정대'를 운영하여 저당 식생활 인식 개선 도모

□ 사업개요

○ 추진근거

- 「식품위생법」 제70조의7, 「국민영양관리법」 제10조
- 「서울특별시 시민영양 기본 조례」 제11조

○ 사업내용 : 덜 달달 원정대 운영 ※ 2월 9일(월) 손목닥터 9988앱에 오픈

- 목표인원 : 2만명 (초등학생 및 조·부모)
- 포인트 : 1인 최대 2만 포인트 (모바일 도서상품권 또는 기부 중 선택)
- 참여기간 : 90일 ※ 새로운 습관형성 평균 66일 소요 (영국 런던대학연구, 2009)
- 운영내용 : 온·오프라인 실천 미션(총 90일) 및 건강 정보제공(주1회)

○ 사업예산 : 471백만원 (전액 시비)

□ '25년 추진성과

○ 저당 인식개선 프로그램 '덜 달달 원정대' 기획·운영

- 손목닥터 9988 앱 연계 오픈(7.16.), 30,128명 모집 완료(9.21.)
 - ▶ 평균 미션 실천율 35%, 66일 이상 완주율 74%
 - ▶ 포인트 적립 224,053천원, 사용 157,560천원[상품권 153,737(97.6%), 기부 3,823(2.4%)]
- 오프라인 행사(발대식 7.29. 다목적홀, 약 200명 / 서울체력장 연계 10.26. 여의도광장, 약 800명)

○ 대학생 서포터즈 모집·운영 : 서울 소재 대학 재(휴)학생 30명

- 분야별(유튜브, 인스타그램, 블로그) 전문강사 멘토링을 통해 콘텐츠 57건 제작·SNS 업로드

○ 대시민 홍보

- 언론매체(라디오, 보도자료), 유튜브(닥터프렌즈 등), 맘카페·알림장앱, 대중교통(지하철, 버스 등), 市 전광판·미디어보드 영상홍보, 자치구 소식지 등

□ '26년 중점 추진사항

① 전파력이 높은 매체 중심의 바이럴 홍보 집중 전개

- 온라인 커뮤니티 기반 홍보 : 맘카페, 초등학생 학부모 알림장 앱 광고
- 건강 유튜브 채널, 언론매체 활용(라디오 인터뷰, 보도자료 배포 등)
- 시민 생활 밀착형 매체 오프라인 홍보 : 대중교통 연계
 - 지하철(광고판), 버스(포스터 및 음성광고), 市 전광판·미디어보드 홍보영상 게시, 소식지 게재 등



② 문자 알리를 통해 참여자의 프로그램 지속 실천 유도

- 주 기 : 2주 마다 발송 (총 6회, 3개월)
- 내 용 : 참여 시기별 맞춤형 응원 메시지로 참여 독려

③ 오프라인 행사를 통한 참여자 간 유대감 형성 및 동기부여

- 운영시기 : 반기별 1회(3·9월 중 예정)
- 주요내용 : 발대식, 성과보고회 등 개최하여 원정대(초등학생)·가족과 함께 저당 인식개선 프로그램 운영(저당 퀴즈, 간식 모형 당함량 맞추기, 공연 등 이벤트)



□ 향후계획

- 저당 관련 건강정보(카드뉴스) 현행화 등 보완 : '26. 2월 ~
- 홍보 콘텐츠 개발 및 매체 홍보(맘카페, 학부모 알림장 앱 등) : '26. 2. 2. ~
- 대상자 모집 및 프로그램 오픈(2. 9.(월))·운영 : '26. 2. ~ 12월
- 오프라인 행사(성과보고회 등) : '26. 상·하반기

4 서울체력9988 접근성 강화

보건의료정책과장 : 천주환 ☎2133-7505 체력인증센터추진팀장 : 김민욱 ☎7517 담당 : 김미경 ☎9316

체력인증 및 맞춤형 운동처방을 제공하는 서울체력9988 체력인증 센터를 확충하여 시민들의 운동습관 형성 및 건강증진 도모

□ 사업개요

- 추진근거 : 서울시민의 건강증진을 위한 신체활동장려사업 운영 및 지원 조례
- 사업대상 : 만 19세 이상 서울시민
- 주요내용 : 서울체력9988 체력인증센터 설치 및 운영
 - (체력인증) 연령별(성인, 어르신) 체력측정 후 인증서 발급
 - (운동처방) 측정된 체력수준에 따른 맞춤형 운동처방 제공
 - (건강증진) 자치구별 건강증진사업 연계 운영(대사증후군관리사업 등)
- 예산현황 : 620백만원 (전액 시비)

□ '25년 추진성과

- (시설 확충)서울체력9988 체력인증센터 설치('25.10월~), 운영 개시('25.12월~)
 - **설치** '26년 3월까지 18개구 21개 센터 설치 확정
 - **개소** '25년 12월부터 순차 개소하여 6개구 7개 센터(직영 포함) 운영 개시

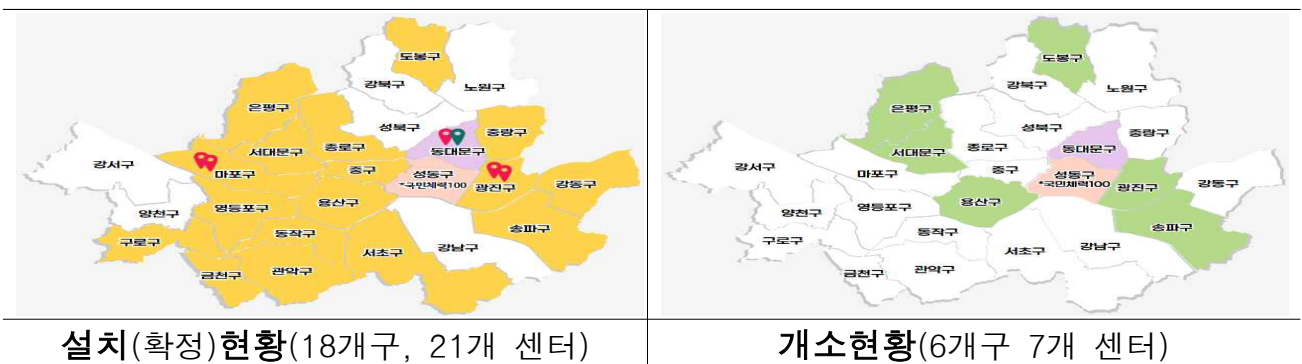

- (이용 현황) '25년 참여자 889명, '26년 상반기까지 누적 10만명 예상
- (홍보 강화) 서울체력장 등 행사(2회), 언론매체(48건), 온라인(13건), 오프라인(6종)
- (체계 정립) 「서울형 체력인증 기준수립 연구용역」 추진 : '25.12.~

□ '26년 중점 추진사항

① 시민중심 운영을 통해 이용자 확대 및 편의성 제고(1월~)

- (예약방법) 손목닥터9988 앱 예약에서 방문전화 예약, 당일 이용 추가
 - 디지털 접근이 어려운 어르신 등을 고려해 예약 및 이용경로 다양화
- (예약주기) 월 2회(1일·16일) 정기 예약 및 수시 예약 병행 운영
 - 예약집중에 따른 경쟁 완화 및 상시예약 물량 확보로 이용기회 확대
- (운영방법) 인증 중심 운영에서 체험형·프로그램형 운영 확대
 - 체력수준별 이용방식 다양화 및 건강프로그램 연계(사전·사후 평가 활용)
- (운영시간) 평일 주간 운영에서 주말까지 확대
 - 직장인 등 평일 주간 이용이 어려운 시민의 이용 편의 제고

② 찾아가는 체력측정 및 민·관협력으로 참여기반 확대(3월~)

- 현장 중심 찾아가는 체력인증센터 본격 운영
 - 행사·유동인구 밀집 지역, 내소 어려운 건강취약계층·직장인 대상
- 쉬엄쉬엄 모닝 런(3월), 쉬엄쉬엄 한강 3종 축제(6월) 등 대규모 행사 연계
- 스포츠 업체 협력 체력챌린지 데이·팝업스토어 등 붐업 이벤트 확장
 - '서울체력9988 × 민간업체 체력챌린지 데이' 정기 운영



< 스포츠 업체 브랜드 > 협력

< 쉬엄쉬엄 모닝 런 > 행사 연계

< 찾아가는 체력측정 >

□ 향후계획

- 서울형 체력인증 운영기준 마련 : '26. 4월
- 서울체력9988 체력관리 통합시스템 개발 : '26. 5월

5 서울시 마약류 대응 강화

정신건강과장 : 김영인 ☎2133-7830 마약대응팀장 : 박아영 ☎7530 담당 : 강혜란, 김금희 ☎7554, 7518

청소년, 청년층 중심의 체감형 교육·홍보 정책개발 및 치료·재활 인프라 확충을 통해 마약류 확산을 방지하고 전방위적 대응을 강화하고자 함

□ 사업개요

- 추진근거 : 서울특별시 마약류 및 유해약물 오남용 방지와 안전에 관한 조례
- 주요내용 : 공공·민간자원 협력체계 구축 통한 예방치료재활 기능 강화
- 예산현황 : 1,335백만원 (국비 350백만원, 시비 985백만원)
※ 치료보호비 700(국시비 3:5), 동행의원 120(시비), 예방홍보 465(시비), 익명검사 50(시비)

□ '25년 추진성과

- 참여형 대시민 마약류 예방 교육 및 홍보 추진
 - 캠페인 영상 홍보 및 **시민 참여 챌린지**(2회, 마약에 만약은 없어, '틈새' **던지기 예방**)
 - **청년** 대상 마약류 오남용 예방 캠페인(21회 4,466명) 및 교육 영상(비교과) 배포(19개 대학)
 - 25개구 보건소 “찾아가는 마약류 예방 교육” 실시(3,435회/334,672명, 약사회 등 협력)
 - 지역사회 마약류 예방 역량강화 교육(**학부모** 2회, 1,180명/**대학교 상담센터** 6회)
- 불법 마약류 유통 및 차단을 위한 감시 단속
 - **CCTV** 통합관제센터 연계 마약류 유통 감시 및 검거 협조(감시 113건, 검거 19건)
 - **SNS** 기반 온라인 **마약류 유통 점검**(접속차단 405건, SNS 플랫폼에 선제 차단 촉구)
 - 경찰·자치구 합동 대학가, 주택 등 **일상 속 '던지기' 특별 점검** 실시 : 4회
- 마약류 중독자 치료·재활 강화
 - 서울시 **마약관리센터** 조성('25.7.) 및 중독자 치료(외래 2,232건/311명, 입원 67명)
 - 마약류 중독치료 의료기관(**동행의원**) 운영(19개구 34개소, 2,294건)
 - (광역정신건강복지센터) 마약류 중독상담가 양성(18명), 조기 선별 전문 교육(3회/91명)
 - (중독관리통합지원센터) 선별검사 및 단기개입 상담(26명/81건), 사례관리(8명/143건)
- 보건소 마약류 익명 검사 지원 25개 보건소 (검사 1,214건, 양성 20건)

□ '26년 중점 추진사항

교육홍보 청소년·청년 중심의 참여형 마약류 예방 교육 및 홍보 강화

- (청년) 서울시, 다양한 청년 참여 유도 마약류 예방 전략 강화
 - (고위험군) 고독 청년 대상 기지개 센터 앱 교육, 구직 단념 청년 맞춤형 교육(10회)
 - (청년참여) 마약 예방 교육 및 캠페인 실행, 청소년 멘토 역할 참여(10회)
 - (표준화) 대학 대응 가이드라인 확립, 효과성 분석, 표준 모델화(연구용역)
- (청소년) 마약류 오남용 예방 참여형 심화 프로그램 기획 및 운영
 - (프로그램) 의사결정 훈련, 역할극, AI 활용 창작, 뮤지컬 등 참여형 교육 기획
 - (교육 및 캠페인 확대) 학교 밖 청소년 교육 강화, 학원가 캠페인 실시(4회)

유통감시 불법 마약류 유통 차단을 위한 전방위적 감시·관리 체계 가동

- (현장) CCTV 통합관제센터 연계 마약류 유통감시 및 관제요원 교육(2회)
- (온라인) 온라인 불법 마약류 판매 글 차단요청 및 관계 법령 제정 건의
 - 온라인 판매글 점점 집중 감시 기간(방학 중) 운영: 연 2회(1, 7월)
- 일상 공간 마약류 던지기 기획 점검(수시), 몰수마약류 관리(연 2회)

치료재활 공공 역할 확대를 통한 서울형 마약류 치료 재활 인프라 강화

- 서울형 마약류 치료·재활 인프라 통합관리 체계 강화
 - 서울시 마약관리센터, 중독관리통합지원센터 중심의 서울형 공공 재활 인프라 구축

서울시 마약관리센터
· 중독관리통합지원센터 실무역량 교육 및 지원
· 동행의원 진료연계
검사·치료·재활

중독관리통합지원센터(4)
· 마약류 사용자 조기개입(신규발굴)
· 마약관리센터 재활연계
상담·재활

정신건강복지센터(26)
· (광역)매뉴얼 개발
· 마약류 중독상담가 양성
· (기초)조기발견
인프라 지원

동행의원(34)
· 마약류 경증환자 외래 치료
· ('26년)40개소로 확대
지역사회 기반 외래 진료

- 지역사회 기반 중독치료 의료기관(동행의원) 지정 확대 추진: 1개구 1개소 이상

□ 향후계획

- 대학생 마약 중독 예방을 위한 대학교 자료 제공 등 : '26. 3월
- 마약류 치료·재활 협의체 운영 : 연 2회



2 / 약자와 함께하는 건강안전망 강화

2-1 살던 곳에서 건강하게 나이드는 어르신 통합돌봄

2-2 안심 산후조리원 운영 및 영유아 건강관리 확대

2-3 정신건강 위기상담전화(1577-0199) 운영 개선

2-4 브레인핏45 정식 운영 및 고도화

1 살던 곳에서 건강하게 나이드는 어르신 통합돌봄

보건의료정책과장: 천주환 ☎2133-7505 건강통합돌봄팀장: 서희경 ☎7526 담당: 전영희, 홍민영 ☎7525, 7594

일상생활에 어려움을 겪는 노인 등이 살던 곳에서 건강한 생활을 영위할 수 있도록 민-관 협력으로 촘촘한 건강돌봄 체계 구축

□ 사업개요

- 추진근거 : 의료·요양 등 지역돌봄의 통합지원에 관한 법률
- 사업대상 : 의료·요양 돌봄의 복합적 지원이 필요한 노인, 장애인 등
- 주요내용
 - ① 보건의료, 건강관리 통합돌봄 서비스 제공
 - (공공) 방문건강관리(다학제팀, 방문간호사), 만성질환관리, 치매·정신건강관리, 노쇠예방관리 및 퇴원환자 지원 등
 - (민간) 재가 중증만성질환자 대상 일차의료 등 재택 방문진료 확대
 - ② 통합돌봄 추진체계 구축·운영
 - 시, 구 통합돌봄 전담 조직 확충으로 보건의료 추진 기반 조성
 - 실무자 역량 강화 교육, 업무 지침 마련 등 현장 실행력 강화
 - 사업 성과 모니터링, 우수사례 공유 등 성과관리 체계 구축·운영
- 예산현황 : 42,879백만원 (국비 5,991백만원, 시비 36,888백만원)

□ '25년 추진성과

- 통합돌봄 보건의료 추진방향 및 기능 재편을 위한 전문가 자문 3회
- 방문진료 의료기관 활성화를 위한 「재택의료시범사업」 추진 (은평구)
- 서울형 노쇠 예방 프로그램 개발 및 시범 사업 운영 (관악구 3개동)
- 서울건강장수센터 7개구 17개 센터* 확대 ('24년 2개구 7센터)

* 은평(4), 금천(3), 광진(2), 동대문(2), 서대문(2), 종로(3), 중구(1)

□ '26년 중점 추진사항

① 의료-요양-돌봄 연계로 촘촘한 건강 통합돌봄 서비스 제공

- **민간** 거동 불편 어르신을 위한 재택의료 활성화 및 방문진료 지원
 - (추진목표) 방문진료 의료기관 ('25년) 1,663개소 → ('26년) 2,500개소
 - (지원기관) 市 「일차의료방문진료 지원센터」 설치·운영
 - ▶ (운영방법) 전문성 갖춘 비영리법인 등 민간기관 공모 선정 ('26.3월 개소 예정)
 - ▶ (주요기능) 의료기관 지원·교육, 대상자 상담·의료기관 연계, 유관기관 협업 체계 구축 등
- **공공** '통합돌봄 건강장수센터' 기능 개편 및 확대
 - (서비스) 퇴원환자, 재가노인 대상으로 다학제팀*의 집중 건강관리(3개월) 제공
 - * 다학제팀 : 의사, 간호사, 영양사, 운동사, 치료사(물리, 작업) 등으로 구성
 - (확대) ('25년) 7개구 17개 → ('26년) 22개구 33개 센터
- **공공** 통합돌봄 대상자 건강상태에 맞춘 '방문건강관리' 강화
 - (대상확대) 현재 65세 이상 어르신 → 확대 장기요양등급자 추가
 - (서비스) 건강노화 지원 노쇠예방프로그램, 통합돌봄 대상자 건강관리 및 모니터링, 개인별 맞춤 지역자원 연계 서비스 제공

② 통합돌봄 추진체계 구축·운영

- 자치구 전담조직 및 인력확충으로 보건의료 기반 확충
 - 전담조직 구성 및 전담인력 전 자치구 배치로 통합돌봄 안정적 추진
 - ※ 시민건강국 내 보건의료·건강 통합돌봄전담조직(건강통합돌봄팀) 신설 ('26.1.1.)
- 실무자 역량 강화 교육, 업무 지침 마련 등 현장 실행력 강화
 - 직역별 통합돌봄 역량강화 교육 실시, 서울형 통합돌봄 지침 제작·배포
- 사업 성과 모니터링, 자치구 우수사례 공유 등 성과관리 체계 구축·운영

□ 향후계획

- 건강분야 통합돌봄 지침 제작·배포 : '26. 2.
- 일차의료 방문진료 지원센터 수행기관 공모 및 개소 : '26. 2.~3.
- 통합돌봄 전담인력 역량강화 교육 : '26. 3.~
- 보건의료, 건강 통합돌봄 서비스 제공 : 상시

2 안심 산후조리원 운영 및 영유아 건강관리 확대

건강관리과장: 함현진 ☎2133-9465 가족건강팀장: 강희자 ☎9482 담당: 은방울, 김선영 ☎9486, 9484

‘서울형 안심 산후조리원’ 시범 운영과 100인 미만 어린이집 대상 간호사 방문건강관리 서비스 확대 통해 시민 부담 경감과 아동의 건강한 성장 도모

① 서울형 안심 산후조리원 시범 운영

□ 사업개요

- 추진근거 : 모자보건법 제3조, 저출산 고령사회 기본법 제10조, 서울특별시 저출산·고령사회 기본조례 제11조(협력단체 지원), 보건의료기본법 제44조(보건의료 시범사업)
- 사업대상 : 서울시 소재 민간산후조리원
- 주요내용 : 민·관 협력형 서울형 안심 산후조리 서비스 제공
 - 공모를 통해 ‘서울형 안심 산후조리원’ 5개소 선정
 - 민간 전문성 도입 및 공공운영기준 준수하는 표준화된 산후돌봄 제공
- 예산현황: 2,500백만원 (전액 시비)
 - ※ 운영비 지원 250백만원, 이용료 보전 2,200백만원, 자문단·지원단 운영 50백만원

□ '25년 추진성과

- 사회보장제도 신설 ‘조건부 협의’ 완료 : '25.11.
- ‘서울형 안심 산후조리원’ 시범 운영 시민 홍보 : '25.11.

□ '26년 중점 추진사항

- 서울형 안심 산후조리원 선정 및 운영 지원 : 5개소
 - (신청대상) 사업 참여를 희망하는 민간산후조리원
 - (선정절차) 서류심사 → 현장실사 → 지방보조금관리위원회 심의 3단계 평가·선정
 - (운영방법) 시와 협약체결 후 민간 책임 운영
 - (지원내용) 운영비 지원(개소당 최대 5천만원), 이용료 보전(1인 140만원)

○ 표준요금 및 표준화된 산후조리 서비스 제공

- (이용대상) 서울시 1년 이상 거주 중인 산모
- (이용금액) 표준금액 390만원(개인부담 250만원, 저소득 무료)
- (이용방법) 우선순위 대상별 순차적 예약 및 배정(1,2순위 → 3,4순위)
 - ※ (1순위) 저소득 (2순위) 한부모, 세쌍둥이 등 (3순위) 둘째자녀, 쌍둥이 (4순위) 일반
- (서비스 표준화) 산모신생아 건강관리, 모자동실, 모유수유 지원, 감염·안전관리 등 필수 기본 서비스 의무 제공

□ 향후계획

- 사업설명회 개최 : '26. 2월
- 서울형 안심 산후조리원 선정 및 운영개시 : '26. 4월

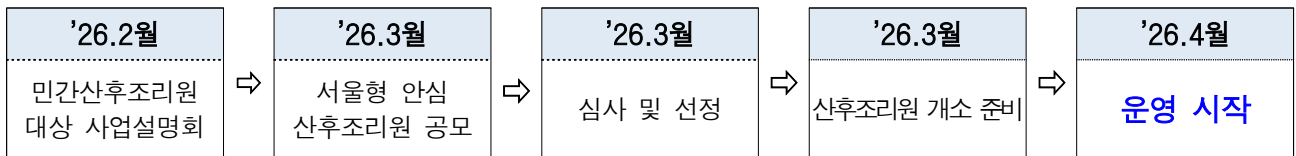

- 서울형 안심 산후조리원 운영지원 조례 제정 : '26. 6월
- 성과 평가 : '26년 12월

② 어린이집 영유아 방문건강관리 사업 확대

□ 사업개요

- 추진근거 : 모자보건법 제3조, 영유아보육법 시행규칙 제10조
서울특별시 보육조례 제19조의4(어린이집 영유아 건강관리)
- 사업대상 : 100인 미만 어린이집
- 사업내용
 - (영유아 건강관리) 신체사정, 발달단계 평가, 질환관리, 건강습관 교육
 - (보육교사 역량관리) 응급처치, 구급함 관리, 아동학대 예방관리 등
 - (학부모 양육 역량강화) 자녀 건강상담 및 교육, 건강 가정통신문 발송 등
- 예산현황 : 1,714백만원 (전액 시비) ※25년 예산 1,667백만원

□ '25년 추진성과

- 사업참여 어린이집 : 2,287개소 ※ '24년 대비 참여율 16.6% ↑
 - 51~99인 어린이집(107개소) 대상 시범사업 추진으로 사업확대 기반 마련
 - ※ (50인 이하) 2,180개소 + (51~99인) 107개소
- 영유아 건강·발달 문제 조기발견 및 조기관리
 - '24년 대비 건강문제 발견 전문기관 관리의뢰 향상 신체 69.7%↑, 발달 35.1%↑
 - 신체사정 156,677건 중 건강문제 3,721건 발견, 전문기관 의뢰 후 진단 1,059건
 - 발달사정 37,908건 중 발달문제 의심 803건, 전문기관 의뢰 후 진단 154건
- 보육교사 교육 및 학부모 교육
 - (보육교사) 감염병 예방교육, 응급상황대처 교육 등(6,547회)
 - (학부모) 건강교육 및 상담(210회), 다국어 번역 가정통신문 제작·배포(13건, 50,004회)
- 방문간호사 교육 및 역량 관리 강화
 - 직무교육(92시간), 사례관리(38건), 현장 모니터링(30회) 및 간담회(34회)

□ '26년 중점 추진사항

- 어린이집 건강관리 사각지대 해소, 100인 미만 모든 어린이집 전면 확대
 - 51~99인 어린이집(1,204개소)을 추가하여 100인 미만 모든 어린이집(3,753개소)을 연 4회 방문 실시
- 사업 확대의 실효성 및 서비스 질 관리 강화
 - 방문간호사 인력 추가 등 재배치
 - 방문간호사 역량 강화: 직무교육, 현장 모니터링, 멘토멘티 관리 운영 등

□ 향후계획

- 시민 홍보 및 어린이집 유관단체 간담회 개최 : '26. 2월
- 100인 미만 어린이집 대상 참여 신청 및 접수 : '26. 2월~
- '26년 어린이집 방문건강관리 서비스 제공 : '26. 3월~

3 정신건강 위기상담전화 (1577-0199) 운영 개선

정신건강과장 : 김영인 ☎2133-7830 자살예방팀장 : 이화영 ☎7551 담당 : 강선미 ☎7547

다양한 원인으로 인한 정신건강 위기와 증가하는 자살위험 대응역량을 강화하고자 1577-0199 정신건강 위기상담전화 고도화를 추진

□ 사업개요

- 추진근거 : 자살예방 및 생명존중문화 조성을 위한 법률 제 13조
- 사업대상 : 정신위기 상담이 필요한 서울시민
- 주요내용 : 자살 및 정신과적 문제의 24시간 상담 및 위기대응
- 예산현황 : 56백만원 (전액 시비)

□ '25년 추진성과

- (인력확충) 전문상담인력 증원: 13명('24년) → 16명('25년) ※ '26년 20명
- (상담 집중시간 총원) 상담 집중시간대(18:00~04:00) 전문상담사 추가 배치

➔ 인력확충 및 재배치로 응답률 50%대에서 60~65%로 상향

□ '26년 중점 추진사항

- (시민상담사 양성) 경험·공감기반 시민상담사(자원봉사) 상담 투입
- (실시간 온라인 상담 확대) 現 전화상담 → 카카오톡 상담 서비스 구축
- (AI 챗봇 구축·운영) 대화형 AI 챗봇 '마음이' 실시간 채팅상담 구축

구분	현행	확대
인력	▶ 정신건강 전문상담사 3교대(오전·오후·야간) 8시간/일	▶ 정신건강 전문상담사 + 시민상담사
상담형태	▶ 전화상담	▶ 상담집중시간대 4~8시간/주 추가 투입 ▶ 전화상담 + 온라인상담 + 챗봇상담

□ 향후계획

- AI 챗봇 '마음이' 운영 개시 : '26. 2.
- 시민상담사 양성 및 실시간 상담 시스템 구축 : '26. 8.

4 브레인핏45 정식 운영 및 고도화

정신건강과장 : 김영인 ☎2133-7830 치매관리팀장 : 홍지연 ☎7581 담당 : 유경숙 ☎7589

45세부터 시작하는 일상 속 치매 예방·관리를 위한 「브레인핏45」 앱 운영으로 시민의 치매 유병률을 낮추고 사회적 비용 경감에 기여

□ 사업개요

- 추진근거 : 「치매관리법」 제3조(국가 등의 의무)
- 사업기간 : '25년 9월~ (9.19.(금) 치매극복의 날 행사에서 공개·시연)
- 사업대상 : 만 45세 이상 시민
- 사업방법 : 손목닥터9988 인앱으로 운영(플랫폼 통합운영), 상시 참여
- 주요내용 : 모바일 치매위험평가 및 인지훈련·생활습관 개선 앱 운영

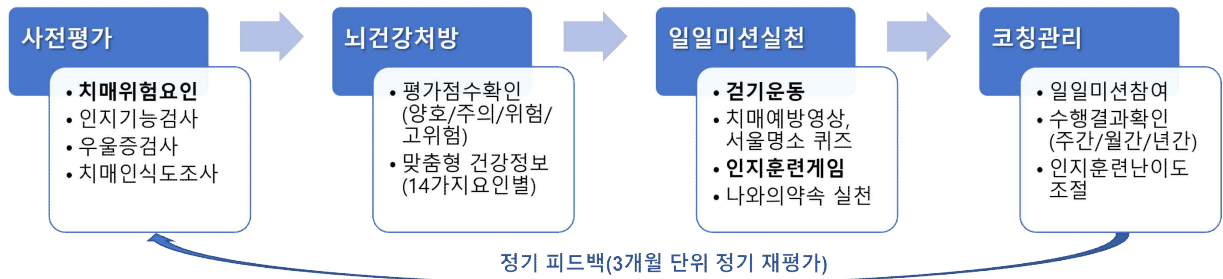

※ 포인트 지급: 만 60세 이상 최대 11,000P 지급, 서울페이 사용가능

- 예산현황 : 65백만원 (전액 시비)

□ '25년 추진성과

- 「브레인핏45」 공공앱 개발, 공개·시연 및 앱(사전체험판) 배포('25.9.19.)
- BI(Brand Identity) 개발 및 온·오프라인 매체 활용 홍보, 언론보도(총 72건)

① 브레인핏45 BI	② 홍보포스터	③ 카드뉴스(홈페이지)	④ 영상(시연, 무음)

○ 「브레인핏45」 가입자수 : 50,170명 (기준: '25.12.31.)

합계	45~59세	60세 이상	비 고
50,170명	29,544명(58.9%)	20,626명(41.1%)	남:19,438명(38.7%),여:30,732명(61.3%)

□ '26년 중점 추진사항

○ 「브레인핏 45」 정식런칭 및 이용 활성화 (목표 15만명)

- 홍보·콘텐츠 담당부서 협업을 통한 타겟별 맞춤형 홍보 전략 수립
- 25개 자치구 치매안심센터와 연계하여 실수요자 중심의 홍보 점점 확대
- 온/오프라인 매체, 건강축제·행사 부스, 앱 체험 이벤트 등 시민 체감형 홍보 추진

○ 서비스 고도화를 통한 앱 이용의 지속성 확보

- 모바일용 인지훈련 게임(2종) 신규 개발 및 탑재로 인지기능 개선 효과 제고
- 챌린지 이벤트, 정기 팝업 노출 병행하여 앱이용의 지속성 확보
- 정부 시, 산하기관 협력을 통한 최신 건강정보 기반 콘텐츠 확충 및 상시 업데이트

○ 사용자 편의성 개선 및 관리기능 강화

- 사용자 친화적 UI/UX개선을 통한 사용자 가독성, 편의성 및 만족도 향상
- 고위험군 발굴을 위한 구별 관리 프로토콜 수립 및 체계적 모니터링
- 가입자 통계분석, 푸시알림, 맞춤형 안내문자 등 관리자 기능 고도화

○ 데이터 기반 서비스 성과측정 및 효과검증

- 앱 이용 데이터(참여도, 미션수행률, 인지평가점수 등) 기반 핵심지표 분석
- 연령·유형별 참여 양상 분석을 통해 서비스 효과 점검 및 향후 고도화 방향 설정

□ 향후계획

- 「브레인핏45」 가입자 확대를 위한 홍보 강화 : '26. 2~3월
- 「브레인핏45」 손목닥터 9988 플랫폼 통합 운영 : '26. 6월(예정)
- 고위험군 치매안심센터 연계 및 등록률 제고(문자/PUSH 알림) : 상시



3 / 재난 및 필수의료 대응체계 구축

3-1 서울형 응급의료체계 운영

3-2 야간·휴일 소아 응급의료체계 운영

3-3 호흡기 감염병 등 유행 대비 현장중심 대응 강화

3-4 서울형 스마트 통합 방역 운영

3-5 공공의료 인프라 확충

1 서울형 응급의료체계 운영

보건의료정책과장 : 천주환 ☎2133-7505 응급의료팀장 : 최숙영 ☎7536 담당 : 김성주, 유동석 ☎7537, 7515

중증도별·질환별 환자 대응 인프라 및 수용역량 제고를 위한 응급의료체계를 구축하여 응급환자 골든타임 확보

□ 사업개요

- 추진근거 : 응급의료에 관한 법률 제13조(응급의료의 제공), 제16조(재정 지원) 등
- 주요내용 : 응급환자 골든타임 확보를 위한 응급의료체계 운영
 - (중증) 신속한 대응을 위한 중증도별·질환별 응급의료체계 운영

골든타임 응급의료체계	중증외상 최종치료센터	소아전문응급의료센터
<ul style="list-style-type: none">▶ 4대 중증응급환자 수용 및 최종치료▶ 골든타임 내 이송 위한 구급대원교육▶ 적정 이송병원 선정 모니터링·평가▶ 권역 7개소, 지역센터 19개소 참여	<ul style="list-style-type: none">▶ 중증외상환자 수용 및 최종치료▶ 외상전문의 등 전담인력 교육훈련▶ 진료환자 모니터링 및 평가▶ 4개소 (고대구로, 고대안암, 서울대, NMC)	<ul style="list-style-type: none">▶ 소아중증환자 수용 및 최종치료▶ 전담의 4명 이상(전문의 2명 이상)▶ 전담간호사 10명 이상 확보▶ 3개소(서울대, 세브란스, 서울아산)

- (중등증/경증) 중증환자 적시치료 및 경증환자 분산을 위한 의료체계 구축

서울형 긴급치료센터	서울형 질환별전담병원
<ul style="list-style-type: none">▶ 즉각적 개입이 필요한 경증응급환자 긴급치료 제공▶ 매일 09시~24시 운영▶ 복통·고열 등 급성기질환 집중 치료, 외과진료 필수▶ 2개소 (더건강한 365의원, 서울석병원)	<ul style="list-style-type: none">▶ 외과계 응급질환 진료 및 긴급수술 제공▶ 매일 24시간 운영(119에 의료자원 정보 제공)▶ 국립중앙의료원과 중증환자 전원시스템 구축▶ 4개소 (원탑병원, 서울프라임병원, 리더스병원, 서울연세병원)

- (거버넌스) 시·소방·의료기관으로 구성된 지속적인 환류체계 운영

▶ 서울시 지역응급의료위원회, 응급의료지원단, 서울응급의료지원센터

- 예산현황 : 15,260백만원 (국비 11,184백만원, 시비 4,076백만원)

□ '25년 추진성과

- (4대중증) 4대 중증질환 적시 치료를 위한 골든타임 응급의료센터 운영

- 골든타임응급의료센터(26개소) 진료 : 총 41,917건

- (중증외상) 외상센터 운영 및 전문의 양성 지원으로 외상 사망률 개선
 - 중증외상 최종치료센터(4개소)의 최종치료 제공 : 총 1,944건

※ 서울시 예방 가능한 외상 사망률 개선('21년 12.0% → '23년 7.8%!)
 - 외상 사망자 중 적정 치료 제공 생존했을 것으로 판단되는 사망자의 비율

- 외상수련센터(고대구로병원) 운영지원: 2명 수련(수술참여 약 230건)
- (중증소아) 소아전문응급의료센터(3개소) 진료 : 총 46,444건
- (중등증/경증) 야간·휴일 긴급치료로 응급실 환자 분산 및 시민편의 제공
 - (긴급치료센터) 151,116건, (질환별전담병원) 188,788건

□ '26년 중점 추진사항

- 응급환자 수용능력 제고를 위한 응급의료기관 재지정 : 51개소
 - (대상) 응급의료기관 51개소(권역센터 7, 지역센터 24, 지역응급의료기관 20)
 - (방법 및 내용) 3년마다 재지정 / 지정기준(시설·인력·장비) 충족 여부 심사
- 신속한 응급환자 이송을 위한 응급의료 거버넌스 운영 내실화
 - (운영) 응급의료협의체(시·소방·지원단·의료기관) 운영 확대(연 3회 → 4회, 분기별 정례화)
 - (내용) 이송체계 모니터링 결과 공유 및 개선방안 논의 등
- 보건복지부 「지역외상센터」 운영 시범사업 공모 참여
 - (배경) 「응급의료법」 근거 복지부 지역외상센터 가이드라인 마련 및 시범사업 공모예정
 - (전략방향) 「서울형 중증외상 최종치료센터」를 「지역외상센터」로 전환
 - (기대효과) 기능적 유사 모델의 체계 통합으로 운영 효율화 및 안정적 국비 지원 확보

□ 향후계획

- 응급의료기관 재지정 및 질 평가 추진 : '26. 4~6월
- 지역응급의료협의체 등 운영 : 분기 1회
- 지역응급의료위원회 재구성 : '26. 6~7월

1) 보건복지부에서 연구·발표하는 대표적인 외상 지표로 2년 주기로 조사 / '23년 조사결과를 '26년 1월 발표

2 야간·휴일 소아 응급의료체계 운영

보건의료정책과장 : 천주환 ☎2133-7505 응급의료팀장: 최숙영 ☎7536 담당: 최선미 ☎7671

야간·휴일에도 소아 진료 가능하도록 우리아이 안심의료기관을 운영하여 진료 접근성 강화

□ 사업개요

- 추진근거 : 응급의료에 관한 법률(제16조) 및 응급의료 지원에 관한 조례(제13조)
- 주요내용 : 중증도에 따른 단계별 소아 응급의료 대응체계 구축 및 운영



- 예산현황 : 11,917백만원 (국비2,255, 시비9,662) * 구비 492백만원 별도
- 안심의원 984(사구비), 달빛어린이병원 4,510(국사비), 안심병원·전문센터 6,915(사비)

□ '25년 추진성과

- 달빛어린이병원 2개소 확충 (중랑구, 강서구)
- 야간·휴일 소아의료기관 진료실적 : 512,805건 (일평균 약 1,405건)

□ '26년 중점 추진사항

- 지역별 의료접근성 격차 해소를 위한 1차 소아진료기관 확대
 - (목표) 1차 소아의료기관 ('25년) 28개소 → ('26년) 32개소
 - (방법) 서울시의사회 및 자치구 협력을 통해 참여기관 확대 도모

□ 향후계획

- 야간·휴일 1차 소아의료기관 홍보 및 추가 확충 : '26. 1. ~ 12월

3 호흡기 감염병 등 유행 대비 현장중심 대응 강화

감염병관리과장 : 송은철 ☎2133-7660 감염병정책팀장 : 김연남 ☎7662 담당 : 서지운 ☎9634
감염병관리팀장 : 정희선 ☎7686 담당 : 한인옥 ☎7684

겨울철 및 개학철 대비 호흡기 감염병 등 지역사회 전파 차단을 위한 신속 대응체계 운영으로 감염병 관리 및 시민 건강보호

□ 사업개요

- 추진근거 : 감염병의 예방 및 관리에 관한 법률 제4조
- 사업대상 : 총90종 법정감염병(1~4급*) 환자, 시민 등
* 전수감시(제1~3급, 67종), 표본감시(제4급, 23종, 표본감시의료기관 주1회 질병청 발생보고)
- 주요내용 : 감염병 관리(발생감시, 의료체계 구축, 역학조사, 홍보 등)
- 예산현황 : 284백만원 (국비 142백만원, 시비 142백만원)

◆ 주요 발생 동향 ◆

- ▶ **인플루엔자** (표본감시, 제4급 법정감염병)
 - 10월부터 지속 증가해 **11월3주(70.9명) 정점** 이후 감소 추세였으나 **소폭 증감반복**
- '25~26 현황: 1월2주(40.9명) → 1월3주(43.8명) → 1월4주(47.7명) → **1월5주(47.5명)**
- ▶ **노로바이러스 감염증** (표본감시, 제4급 법정감염병)
 - 전년 동절기 대비 **1.31배** 수준, **최근 5년 내 최고** 수준 발생 (영유아 비율 45.1%)
- '25~26 현황: 1월2주(548명) → 1월3주(617명) → 1월4주(616명) → **1월5주(709명)**

□ '25년 추진성과

① 감염취약군 예방접종을 제고

- 영유아, 아동 등 고위험군 인플루엔자 예방접종 참여 권고(11.4./11.20.)

◆ (접종현황) 어린이 66.7%, 임신부 74.4%, 어르신 78.7% ('26. 2. 3.기준)

※ (24~25절기 동기간) 어린이 67.9%, 임신부 73.4%, 어르신 79.9%

- 자치구 홍보 우수사례 발굴·전파 및 우수 자치구에 대한 특전(11.1.)
 - (우수사례) ‘2026년 국가예방접종 유공자 표창’ 추천 시 우선순위 배정
- 25개 자치구 및 교육청 등 예방접종 및 감염병 예방수칙 홍보 협조 요청(11.1./ 11.20.)

② 감염예방수칙 홍보 강화로 시민 인식 개선

- 손목닥터9988, 시누리집, 카카오톡 채널 등 연계 예방수칙 전파(11.14~)
- 대중교통 등 다중이용시설 ‘마스크 자율착용 실천’ 안내메시지 홍보(11. 1.~)
- 지하철 역사 등 시민밀집지역 호흡기감염병 예방수칙 동영상 송출(11.19~)
- 서울시 카드뉴스 및 리플릿(1.20.), 보도자료 배포(11.15.)

□ '26년 중점 추진사항

- (비상방역체계) 호흡기 감염병 대응 24시간 비상방역체계 운영 (~'26.2.)
 - (감시대상) 수인성식품매개감염병, 집단설사, 유행성결막염, 인플루엔자 등 호흡기감염병
 - (비상방역체계) 감염병 관리 담당자 24시간 비상방역근무체계 유지
 - ▶ 근무시간: (평일) 9시 ~ 20시 / (토·일·공휴일) 9시 ~ 16시
 - (대응·보고) 발생 현황 일일보고, 환자발생 시 역학조사 및 격리조치 등 대응
- (시민홍보) 호흡기 감염병 등 예방 홍보자료 안내, 배포 ('26.1.~)
 - 온·오프라인 활용 다각적 홍보(손목닥터9988연계, 시민밀집지역 영상표출 등)
- (취약시설) 감염병 예방을 위한 영유아, 학령기 아동 관련부서 관리 강화 (~'26.3.)
 - 고위험군(영유아, 아동, 어르신) 대상 예방접종·마스크 착용 등 예방수칙 홍보 협조

□ 향후계획

- 동절기(설 연휴기간 포함) 비상방역체계 운영 : '26.2월
- 자치구 및 교육청 개학 전·후 예방접종 및 감염병 예방수칙 홍보 요청 : '26.2.~3월
- 법정감염병 역학조사 및 접촉자 모니터링 등 확산 차단 조치 : 상시

4 서울형 스마트 통합 방역 운영

감염병관리과장 : 송은철 ☎2133-7660 감염병관리팀장 : 정희선 ☎7686 담당 : 성은경 ☎9631

기후변화에 따른 감염병 매개체 대발생에 통합적으로 대응하기 위하여 AI 예측 모델을 활용한 '서울형 스마트 통합 방역체계'를 운영

□ 사업개요

- 추진근거 : 서울특별시 대발생 곤충 관리 및 방제 지원에 관한 조례
- 사업대상 : 쥐, 위생해충(모기 등), 대발생 곤충(러브버그, 동양하루살이) 등
- 주요내용 : AI를 활용한 예측모델 구축 및 친환경 방제모델 마련
- 예산현황 : 799백만원 (국비 165백만원, 시비 634만원)

□ '26년 중점 추진사항

- (감시·분석) AI 기반 발생 예측 및 GIS²⁾ 활용 데이터 시각화
 - 민원 및 취약환경 등 데이터 수집, 기상·공간 변수 등을 설계하여 시기·지역별 발생 가능성 예측
 - 발생 예측 지점 시각화로 공간적 분포 특성 파악 및 단계별 발생 예보 운영
- (친환경 방제) 시의적절한 타깃형 방제 및 생물학적 방제 우선 적용
 - 예측 결과를 바탕으로 고위험 시기·지역을 우선 대상으로 방제
 - 물리적 방제(포집, 트랩 등) 및 발생 전 단계에서 생물학적 방제 시범 적용
- (단계적 고도화) 시범지역 선정 후 현장적용 및 방제 효과 분석
 - 현장적용을 위한 발생 단계별 방제 표준화(사구 방제 가이드라인 마련 등) 및 효과 검증



□ 향후계획

- AI 발생 예측 모델 구축 및 GIS 활용 데이터 시각화 : '26. 3~7월
- AI 예측모델 기반 친환경 방제 모델 시범운영 : '26. 5~11월

2) Geographic Information System(지리정보체계): 생활에 필요한 지리정보를 컴퓨터 데이터로 변환하여 효율적으로 활용하기 위한 정보시스템

5 공공의료 인프라 확충

공공의료과장 : 은진아 ☎ 2133-9240 시립병원기능강화팀장 : 서재룡 ☎ 9235 담 당 : 서경식, 안현우 ☎ 9239,9241
건강관리과장 : 함현진 ☎ 2133-9465 건강생활팀장 : 손영준 ☎ 9474 담 당 : 김유빈 ☎ 9477

공공의료 인프라 확충으로 취약계층 의료접근성 제고하며, 취약계층 대상 시립병원의 기능 강화 추진

① **기능 강화** 서남병원 종합병원 기능강화

□ 사업개요

- 추진근거 : 공공보건의료에 관한 법률 제6조
- 사업대상 : 서남권역 시민
- 주요내용 : (증축) 1,604㎡ / (리모델링) 5,385㎡
 - 주요기능 : 응급진료 및 필수의료 전문센터(심뇌혈관, 재활 등) 기능강화
 - 사업기간 : '18. 4. ~ '27. 3.
 - 총사업비 : 458억원(공사비 311, 설계 28, 감리 42, 부대비 7, 의료장비 70)
- 예산현황 : 6,974백만원 (시설비 4,784, 감리비 1,560, 시설부대비 8, 의료장비 622)
- 기대효과 : 급성기 및 복합질환 환자 진료 강화, 노인질환 및 장애인 의료 강화

□ '25년 추진성과

- 상반기 : 철거 및 구조보강 공사, 약제부 리모델링
- 하반기 : 중정부 증축 공사, 응급의료센터 리모델링 ※공정률 37%

□ '26년 중점 추진사항

- 증축 및 지하층 리모델링 완료 : '26. 3월
 - 공사완료 및 이전 : 4월 응급의료센터 · 외부 출입부
- 지상층 리모델링 : '26.1~12월
 - 공사완료 및 이전 : 7월 건강검진센터 · 외래진료부, 10월 외래검사부 · 수술부

□ 향후계획

- 공사 준공 : '27. 3월

② 시설 확충 보라매병원 안심호흡기 전문센터 건립

□ 사업개요

- 사업대상 : (평상시) 호흡기 질환자, (상황시) 감염병 대상자 등
- 주요내용
 - 위 치 : 동작구 신대방동 722-1번지, 대지면적 6,646.9㎡
 - 규 모 : 지하2층/지상2층, 연면적 7,203㎡, 72병상(평상시), 34병상(상황시)
 - 주요기능 : 음압격리중환자실, 음압격리병동, 선별진료소 등
 - 사업기간 : '16. 10. ~ '28. 12.
 - 총사업비 : 930억원 (공사비 570억, 용역비 88억, 장비 등 52억, 보상비 140억)
- 예산현황 : 5,658백만원 (시설비 5,149, 감리비 500, 시설부대비 9)
- 기대효과 : 호흡기 감염병 환자 신속한 진료로 감염 확산 방지

□ '25년 추진성과

- ('25.2~6월) 市 투자재심사 및 공유재산관리계획 재심의 완료
- ('25.9~11월) 시공사 및 건설사업관리단 선정 및 계약 완료
- ('25.11~'26.1) 기존건물(舊 동작구민회관) 철거 시행 중

□ '26년 중점 추진사항

- 본공사 착공에 따른 주민설명회 개최 : '26.1월
- 본공사 착수 및 토목공사 추진 : '26.2~12월
 - 지하터파기, 가시설공사, 기계지열공사 및 토사반출 등

□ 향후계획

- 콘크리트 타설 등 구조물 공사 : '27.4월 ~ '28.3월
- 마감공사, 조경공사 및 준공 : '28.2월 ~ 12월

③ 시설 개관 서부 장애인치과병원 개소

□ 사업개요

- 추진근거 : 서울시립병원 설치 및 운영에 관한 조례 제10조 (관리·운영의 위탁)
- 위치 : 강서구 공항대로 489, 어울림플라자 5층, 지하3층
 - 5층(최상층): 진료시설 및 사무실(1,132㎡), 지하3층 의료폐기물처리실(130㎡)
- 구성 : 치과용의자 12개, 전신마취실 및 회복실, 페디랩실 등



< 어울림플라자 >

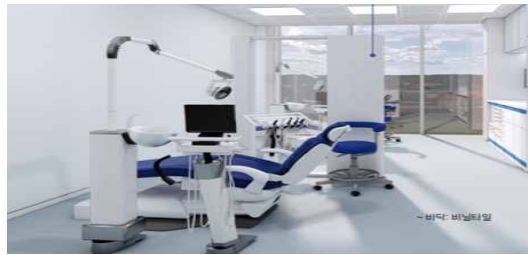

< 진료실 >

- 인력 : 총 19명(치과의사 5명, 마취과의사 1명, 치과위생사 13명)
- 예산현황 : 1,962백만원 ('25년 5,786백만원)
- 기대효과 : 서남권역 장애인 치과진료 접근성 향상, 연간 약 4,000건 진료 예상

□ '25년 추진성과

- 민간위탁 시의회 동의 : '23.12.
- 수탁기관 공모 및 선정 (서울대치과병원) : '25.3~5.
- 서울대학교치과병원 위·수탁 협약 체결 : '25.8.6.

□ '26년 중점 추진사항

- 장애인 구강진료 인프라 확충으로 대기시간 단축 및 적기 치료 기반 마련
 - (시립)장애인치과병원 : ('25년) 1개소 → ('26년) 2개소(서부장래인치과*, '26.3월 개소)
 - * 강서 어울림플라자 내(서울대 치과병원 위탁) / 전신마취 1실, 치과의사 5명, 마취과의사 1명

□ 향후계획

- 서부장래인치과병원 개소 및 운영 : '26. 3.16.~
 - ※ 예약시스템 테스트 및 임시 진료(3.23. ~) 후 4.1.(수)부터 정식 진료 예정

IV. 서면 보고 (부서별)

1. 보건의료정책과

2. 스마트건강과

3. 건강관리과

4. 정신건강과

5. 감염병관리과

6. 식품정책과

7. 공공의료과

보건의료정책과

일 반 현 황

주 요 업 무

1. 공공심야약국 운영
2. 생활권 기반 어르신 노쇠 예방을 위한 방문건강관리
3. 자동심장충격기 보급 관리
4. 공중화장실 안전강화 및 편의개선

일 반 현 황

□ 조 직 : 1과 8팀

보건의료정책과

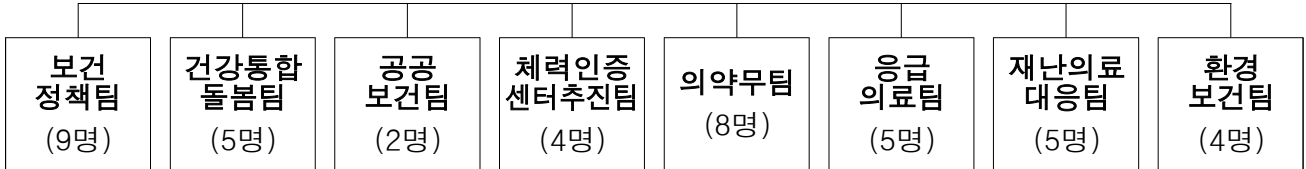

□ 인 력 : 정원 41명, 현원 44명

(’26.1월 말 기준)

구분	합계	국장	행정 (4급)	행정		의무	약무		보건		간호		의료 기술	화공		관리 운영	임기 제
				5급	6급 이하		5급	5급	6급 이하	5급	6급 이하	5급		5급	6급 이하		
정원	41	1	1	5	11	1	3	3	3	4	1	3	1	1	1	1	1
현원	44	1	1	4	11	1	1	3	6	8	2	3	-	1	1	-	1
과부족	3	-	-	△1	-	-	△2	-	3	4	1	-	△1	-	-	△1	-

□ 2026년 예산현황

○ 세입예산

(단위 : 백만원)

구분	2026년	2025년	증 감
세입예산 계	25,775	25,598	177
세외수입	3,385	7,221	△3,836
보조금	21,877	17,789	4,088
보전수입등내부거래	514	588	△74

○ 세출예산

(단위 : 백만원)

구분	합계	일 반 회 계				특별회계
		소계	정책사업비	행정운영경비	재무활동	
2026년	82,389	82,389	82,114	275	-	-
2025년	50,375	50,375	49,110	299	966	-
증 감	32,014	32,014	33,004	△24	△966	-

1 공공심야약국 운영

보건의료정책과장 : 천주환 ☎2133-7505 의약무팀장 : 민규리 ☎7531 담당 : 김은미 ☎9307

심야시간대 의약품 구매 불편 해소를 위해 공공심야약국을 지정·운영하여 시민 건강권을 확보하고 의료 접근성을 제고

□ 사업개요

- 추진근거 : 약사법 제21조의3, 서울특별시 공공심야약국 지원 조례
- 사업대상 : 심야시간대(22시~익일 1시)에 운영하는 약국
- 주요내용 : 공공심야약국을 지정하고 지정시간 내 운영비를 지원
 - 지원금액 : 시간당 40,000원(120,000원/일)
- 예산현황 : 1,489백만원 (국비 744.5백만원, 시비 744.5백만원)

□ '25년 추진성과

- 공공심야약국 25개구 38개소 지정 및 운영

	운영일	주 7일	주 6일	주 4일	주 3일
총계					
38개소		27	2	3	6

- 지정약국 38개소 점검 4회 실시('25. 3월, 6월, 9월, 12월)
 - 운영시간 준수 여부 등 점검 결과 38개소 적정 운영
- 판매실적 : 249,029건
 - ※ 지정시간대(22시~익일 1시) 의약품 및 의약외품 등 판매실적

□ '26년 중점 추진사항

- 공공심야약국 송파구 1개소 추가 지정 (총 39개소 운영)
 - 인구수 대비 공공심야약국 개수가 가장 적은 송파구에 1개소 추가

□ 향후계획

- 공공심야약국 운영 및 홍보 : 상시
- 지정약국 운영 실태 점검 : '26. 수시·반기별

2 생활권 기반 어르신 노쇠 예방을 위한 방문건강관리

보건의료정책과장:천주환 ☎2133-7505 건강통합돌봄팀장:서희경 ☎7526 담당:홍민영,김보람 ☎7594,7527

초고령사회에 대응하고자 노쇠 예방 및 관리 강화로 어르신 누구나 일상 생활 기능을 유지하고 살던 곳에서 노후를 보낼 수 있도록 체계적 지원

□ 사업개요

- 사업대상 : 65세 이상 어르신 및 취약계층
※ 장기요양등급자(4~5등급 중심) 포함. 통합돌봄 연계 대상자 우선 수행
- 주요내용 : 건강평가, 방문건강관리 및 프로그램 운영, 자원연계
- 예산현황 : 38,014백만원 (국비 5,992백만원, 시비 32,022백만원)

□ '25년 추진성과

- 65세 이상 어르신 및 취약계층 건강관리 : 281,964명 (1,154,721건)
 - 65세 이상 등록관리 : 252,636명 (독거 어르신: 112,963명), 건강 취약계층 29,328명
- ICT 활용 비대면 건강관리사업 확대 : 18개구('24) → 21개구('25)

□ '26년 중점 추진사항

- (노쇠예방) 생활 밀착형 노쇠(허약)예방 건강관리 25개구 확대 실시
 - (노쇠평가) 65세 이상 어르신 노쇠(허약) 평가 및 관리
 - (서비스 제공) 노쇠(허약) 원인에 따른 직접 서비스(신체활동, 건강관리, 영양관리 등) 제공·연계
 - (프로그램 운영) 서울형 표준화 허약예방 프로그램(8주 과정) 운영 및 평가
- (통합돌봄) 통합돌봄사업 의뢰대상자 방문건강관리 서비스 우선 제공
 - 장기요양 45등급자 포함한 맞춤형 건강관리 및 추가 서비스 필요시 연계
- (방문건강관리) 지역 내 어르신 등 대상자별 맞춤형 방문건강관리 서비스제공
 - 건강수준별(집중관리·정기관리군) 직접 대면 또는 비대면(AI·IOT 기반) 건강관리
 - 계절별 이상기후(폭염·한파) 대비 고위험군 방문건강관리

□ 향후계획

- 서울시 ICT 융합 방문건강관리사업 계획 : '26. 2월
- 서울시 표준형 허약(노쇠) 예방 프로그램 운영 : '26. 4월~

3 자동심장충격기 보급 관리

보건의료정책과장 : 천주환 ☎2133-7505 재난의료대응팀장 : 이햇님 ☎7538 담당 : 김하영 ☎9670

심정지 다발 지역을 중심으로 자동심장충격기 설치 및 사후 관리를 통해 응급상황 발생 시 적절한 대응으로 심정지 환자 생존을 향상에 기여

□ 사업개요

- 사업대상 : 서울시민
- 추진근거 : 응급의료법 제47조의2, 응급의료지원에 관한 조례 제7조
- 주요내용 : 자동심장충격기 장비·소모품 구매 지원 및 관리
자동심장충격기 점검 및 교육·홍보
- 예산현황 : 351백만원 (국비 149백만원, 시비 201백만원) * 구비 59백만원 별도

□ '25년 추진성과

- 자동심장충격기 보급 : 총 14,089대(의무 4,694, 의무 외 9,395)
 - '24년 13,618대(의무 4,546대, 의무외 9,072대)에 비해 471대 증가
- 자동심장충격기 자체점검을 향상을 위한 모니터링 실시 : 월 1회
 - 관리현황 모니터링 → 자치구에 결과 통보(소모품 유효기간 경과 등) → 조치결과 확인

□ '26년 중점 추진사항

- 2023년 이후 급증한 자동심장충격기 유지·관리 강화
 - '23~'24년 6,060대 설치(기존 대비 2배 ↑), 소모품 교체 주기 도래(패드 2년, 배터리 4년)
 - 소모품 교체 예산 비율 증대, 공공기관 소모품 교체 비용 의무 반영 요청 등
- 자동심장충격기(AED) 관리실태 점검 및 관리자 교육
 - 현장 점검(의무시설-자치구, 의무시설 외-서울시) 및 교육, 응급의료포털(E-gen) 자료 현행화

□ 향후계획

- 자동심장충격기 점검 및 교육·홍보 사업 진행 : '26. 4. ~ 12.
- 자동심장충격기 설치 확대 및 체계적인 관리 시스템 운영 : 상시

4 공중화장실 안전강화 및 편의개선

보건의료정책과장 : 천주환 ☎2133-7505 환경보건팀장 : 김미순 ☎7676 담당 : 김동우 ☎7670

시민 다수가 이용하는 공중화장실의 안전시설 확충과 편의 개선을 통해 시민들이 안심하고 편리하게 사용할수 있는 공간으로 조성

□ 사업개요

- 추진근거 : 「공중화장실 등에 관한 법률」 제16조
- 사업대상 : 자치구 공중화장실
- 주요내용 : 비상벨 등 안전시설 설치 및 이용편의 개선
 - (안전강화) CCTV·비상벨 설치(85개소), 민간 남·녀 공용화장실 분리(5개소)
 - (편의개선) 여성용 화장실 개선(6개소), 민간 개방화장실 운영비 지원(1,057개소)
- 예산현황 : 1,106백만원 (전액 시비)

□ '25년 추진성과

- 자치구별 공중화장실 안전 및 편의시설 개선공사
 - (안전) CCTV·비상벨 설치(108개소), 민간 남·녀 공용화장실 분리(5개소)
 - (편의) 여성 화장실 개선(35개소), 가족화장실 설치(1개소), 민간 개방화장실 운영비 지원(1,027개소)
- 공중화장실 관리실태 점검(상·하반기)
 - 민간 개방화장실 490개소 점검결과 청소 미흡 등 154개소 개선조치

□ '26년 중점 추진사항

- 기 설치된 비상벨, CCTV 작동상태 점검 등 사후관리 강화
 - 기설치 비상벨, CCTV 정상 작동여부 전수점검(상,하반기)
 - 오작동(신고) 예방을 위해 비상벨 덮개 설치, 안내판 영문표기 병행
- 스마트서울맵 공중화장실 데이터 일괄정비 및 상시 관리체계 구축

□ 향후계획

- 안전 및 편의개선 사업비 자치구 교부 및 공사 추진 : '26.2월~
- 운영·관리실태 점검(상·하반기, 설, 추석, 휴가철 등) : 상시

스마트건강과

일 반 현 황

주 요 업 무

1. 손목닥터9988 「건강 5대장」 인증 챌린지 운영

일 반 현 황

조 직 : 1과 3팀



인 력 : 정원 13명, 현원 13명

(’26. 1월 말 기준)

구분	합계	행정 (4급)	행정		전산		보건		의료기술	
			5급	6급 이하	6급	7급 이하	5급	6급 이하	5급	6급 이하
정 원	13	1	4	4	1	1	1	-	1	-
현 원	13	1	3	5	1	2	-	1	-	-
과부족	-	-	△1	1	-	1	△1	1	△1	-

※ 시간선택제 임기제 2명 별도

2026년 예산현황

○ 세입예산

(단위 : 백만원)

구 분	2026년	2025년	증 감
세입예산 계	167	585	△418
세외수입	167	585	△418
보조금	-	-	-
보전수입등내부거래	-	-	-

○ 세출예산(예산현액 기준)

(단위 : 백만원)

구 분	합 계	일 반 회 계				특별회계
		소 계	정책사업비	행정운영경비	재무활동	
2026년	54,836	54,836	54,805	31	-	-
2025년	64,986	64,986	64,952	34	-	-
증 감	△10,150	△10,150	△10,147	△3	-	-

1 손목닥터9988 「건강 5대장」 인증 챌린지 운영

스마트건강과장 : 배중은 ☎2133-7560 스마트건강사업팀장 : 최영하 ☎7503 담당 : 유지혜 ☎7596

새해를 맞아 일상 속에서 손쉽게 참여 가능한 '건강미션 인증 챌린지'를 운영하여 시민의 건강실천을 유도하고 건강생활 습관 형성을 지원하고자 함

□ 사업개요

- 추진근거 : 서울시민 신체활동장려사업 운영 및 지원조례 제8조, 제9조
- 슬 로 건 : '걷고·먹고·측정하고, 5가지 건강 미션'
- 사업대상 : 손목닥터9988 앱 이용자 중 챌린지 참여 희망자 1만명
- 운영기간 : '26.1.19.(월) ~ 3.31.(화) ※ 예산 소진 시 조기 종료 가능
- 예산현황 : 113백만원 (전액 시비)
- 주요내용
 - 5대 생활형 건강 미션 챌린지를 달성하고 인증하면 최대 10,000포인트 (개별 미션 합산 최대 9,000P + 5종 완주 시 추가 1,000P) 지급
 - 5개 미션 달성 현황을 디지털 스탬프로 인증

구 분	미션	미션별 포인트
손목닥터9988	주 5회(주말 1일 포함) 8천보 달성	1,000P
서울체력9988	서울체력9988 체력 측정 ※ 1.1일~18일 측정분 소급 인정, 1.19일부터 체험형 측정 가능	5,000P ※ 체험형 1,000P
통쾌한 한끼	잡곡밥 제공 식당에서 식사 후 인증 ※ 온라인 폼 연계 사진 및 영수증 업로드	2,000P
남산둘레길 걷기	남산둘레길 걷기 코스 산책(GPS 인증) ※ 2개 코스(북측순환로, 하늘숲길) 중 1개 완료 시	500P
서울형 수변감성도시	수변활력거점 산책로 산책(GPS 인증) ※ 18개 거점 중 1개 방문 완료 시	500P

□ 향후계획

- 손목닥터 관련 온·오프라인 이벤트(챌린지) 추진 : '26.6월 ~

건강관리과

일 반 현 황

주 요 업 무

1. 금연도시 서울만들기
2. 대사증후군 관리사업
3. 유아 비만예방 사업
4. 난임 예방을 위한 임신사전건강관리 지원 (가임력 검사)
5. 난임부부 시술비 지원

일 반 현 황

조 직 : 1과 4팀

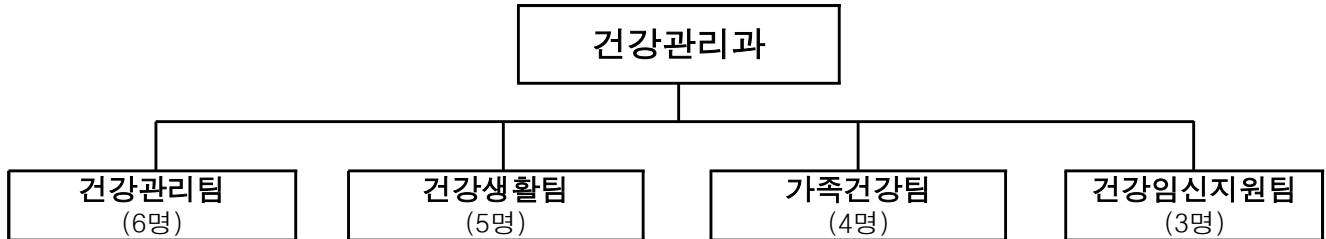

인 력 : 정원 18명, 현원 18명

(’26. 1월 말 기준)

구분	합계	기술 (4급)	행정		보건		간호		의료 기술		임기제 (6급이하)	
			5급	6급 이하	5급	6급 이하	5급	6급 이하	5급	6급 이하	보건	기타
정 원	18	1	-	3	2	1	3	6	-	1	1	-
현 원	18	1	1	2	2	2	2	6	-	1	1	-
과부족	-	-	+1	△1	-	+1	△1	-	-	-	-	-

○ 기타인력 : 3명 (시간선택제3)

2026년 예산현황

○ 세입예산

(단위 : 백만원)

구 분	2026년	2025년	증 감
세입예산 계	32,584	46,174	△13,590
세외수입	9,053	14,157	△5,104
지방교부세	-	-	-
보조금	23,231	31,694	△8,463
보전수입등내부거래	300	323	△23

○ 세출예산

(단위 : 백만원)

구 분	합 계	일 반 회 계				특별회계
		소 계	정책사업비	행정운영경비	재무활동	
2026년	147,019	147,019	146,807	40	172	-
2025년	167,149	167,149	166,779	44	327	-
증 감	△20,130	△20,130	△19,972	△4	△155	-

1 금연도시 서울만들기

건강관리과장 : 함현진 ☎2133-9465 건강관리팀장 : 이미점 ☎9466 담당 : 최지혜, 구나현 ☎9469,9467

담배로부터 시민을 보호함으로써 시민 건강수준을 향상시키고 간접흡연 노출 최소화를 통해 건강한 지역사회 금연환경 구축

□ 사업개요

- 추진근거 : 국민건강증진법 제9조(금연을 위한 조치)
서울특별시 금연환경 조성 및 간접흡연 피해방지조례
- 주요내용
 - 금연지원 서비스(금연클리닉 운영 등) 제공, 청소년 흡연예방 사업
 - 간접흡연 피해예방을 위한 금연환경 조성, 대시민 금연 홍보 및 캠페인 등
- 예산현황 : 4,422백만원 (국비 3,220백만원, 시비 1,202백만원)

□ '25년 추진성과

- 성인 남성 흡연율³⁾ 25.3%로 전년 대비 1.3%p 감소, HP2030 목표 달성
 - 국민건강증진종합계획(HP2030) '30년까지 목표(25.0%) 조기 달성 완료
- 보건소 금연클리닉·손목닥터9988 연계('25.12월~), 맞춤형 금연 서비스 강화
 - 연계 서비스 신청자 2,869명(12월), 온·오프라인 상시 금연지원 강화
 - 보건소 금연클리닉 6개월 성공률 전년대비 1.4%p 증가(31.1%⇒32.5%)
- 간접흡연 피해 예방 위한 금연구역 2,796개소 추가 지정, 금연환경 조성 강화
 - 총 303,859개소로 전년 대비('24년 301,063개소) 2,796개소 추가 지정, 확대
- 청소년 담배 접근 차단 위한 전자담배 판매소 점검 및 계도 확대
 - 전자담배 무인판매소 합동 현장 점검·계도 : 64개소('25.4.14.~5.9.)
 - ※ 성인인증장치 미부착 위반사례 없음. 청소년 대상 판매금지 문구 부착 판매자 계도 실시

3) 평생 일반담배(필러)를 5갑 이상 피운 사람 중 현재 흡연자(매일 또는 가끔 피움)

□ '26년 중점 추진사항

【 '26년 주요 추진사항 】

- ▶ 담배사업법 개정(합성니코틴 담배에 포함)에 따른 금연환경 조성 관리 강화
- ▶ 비대면 금연 서비스 확대(손목닥터9988-보건소 금연클리닉 연계 서비스 강화 등)

① 담배사업법 개정('25.12.23.)·시행('26.4.24.) 대응 강화

- 유관부서 협업, 청소년 전자담배 접근 차단 계도·단속 강화(~5월)
 - 민생사법경찰국·청소년정책과·공정경제과 협력, 전자담배 판매소 점검
- 담배사업법 개정·시행에 따른 자치구 담당자 사업 설명회 개최(3월)
- 흡연 단속원 교육 강화 및 흡연 단속 매뉴얼 표준화(~9월)
 - 전자담배 등 신종담배 단속 및 민원 대응 매뉴얼 제작·교육 및 배포
- 간접흡연 예방 및 전자담배 유해성 홍보 캠페인 강화(상시)
 - 인플루언서 협업 디지털콘텐츠 제작으로 청소년 눈높이 홍보 강화

② (내 손안에 금연클리닉) 비대면 금연관리 서비스 확대

- 손목닥터·보건소 금연클리닉 연계 사업 효과 분석(~8월)
 - 서비스 연계 참여자 금연 성공률 및 건강생활 실천율 등 분석
- 주요 질의응답 DB 구축 온라인 챗봇 기능 추가로 실시간 상담 제공
 - 온라인 실시간 금연상담 강화 및 이용 활성화 메뉴 신규 구축 확대
- 연계 서비스 매뉴얼 제작 배포 및 금연클리닉 담당 교육 확대(~5월)
 - 서비스 체계도 및 진행 방법, 주요 질의답변 등 포함 매뉴얼 제작·배포
 - 금연클리닉 담당·상담사 상시 대응 콜센터 운영 및 실무 교육 확대

□ 향후계획

- 유관부서 협력 전자담배판매소 점검·담당자 교육 : '26. 3~5월
- 손목닥터·보건소 금연클리닉 연계 참여 효과 분석 : '26. 5~8월
- 손목닥터 내 금연지원 서비스 및 콘텐츠 확대 구축 : '26. 3~12월

2 대사증후군 관리사업

건강관리과장 : 함현진 ☎2133-9465 건강관리팀장 : 이미점 ☎9466 담당 : 강지은 ☎9473

대사증후군을 조기에 발견하고 맞춤형 건강관리 서비스를 통해 자가 건강관리 능력을 강화하여 만성질환 발생을 예방

□ 사업개요

- 추진근거 : 보건의료기본법 제41조, 국민건강증진법 제19조
- 사업대상 : 만 20~69세 서울시민 및 서울시 생활인구
- 주요내용
 - 25개 보건소 전문관리센터(97개소), 대사증후군관리사업지원단 운영
 - 대사증후군 검진 및 맞춤형 건강관리 *검진 항목 : 허리둘레, 혈당, 혈압, 고밀도지질단백질(HDL), 중성지방
 - 대시민 캠페인, 손목닥터 9988 연계 인앱서비스(대사챌린지)구축 및 운영
- 예산현황 : 3,602백만원 (전액 시비) ※ 구비 50% 별도

□ '25년 추진성과

- 2025년 보건소 대사증후군관리사업 등록 인원 : 150,990명
 - 환자(고혈압, 당뇨 등)발견 18,959명, 대상자별 맞춤 상담관리 873,257건
- 대사증후군 전문관리센터 컨설팅 및 실무인력 역량강화 교육 시행('25.4~9.)
 - 자치구별 건강 격차 분석 및 맞춤형 컨설팅 제시, DB시스템 활용 및 지역별 교육 등
- 「2025 서울시민 대사증후군 한눈에 살펴보기」 통계집 발간('25.12.)
 - '23년 서울시 대사증후군 유병률 27.8%, 위험요인 중 높은 혈압 43.51%로 가장 높음
- 손목닥터9988 연계 대사증후군 '대사챌린지 9988' 서비스 구축('25.12.~)
 - 대사증후군 위험요인과 성·연령, 생활습관 특성 반영한 건강 미션(5,582명 참여)

□ '26년 중점 추진사항

- 20·30대 청년층 대상 대학교 및 직장 연계하여 이동검진 및 홍보
- 대사증후군 검진과 체력측정 연계한 통합건강관리서비스 제공
 - 도봉, 서대문, 송파, 용산, 은평(불광지소) 5개소 시범 운영 후 전 센터 확대 예정

□ 향후계획

- 자치구 담당자 역량강화 교육 및 전문관리센터 모니터링: '25. 3~12월

3 유아 비만예방 사업

건강관리과장 : 함현진 ☎2133-9465 건강생활팀장 : 손영준 ☎9474 담당 : 조성호 ☎9479

어린이집 및 가정에 비만예방 교육, 신체활동 증진 프로그램 등을 제공하여 유아기 단계부터 비만을 예방하고 건강한 성장을 지원

□ 사업개요

- 추진근거 : 국민건강증진법 제19조(건강증진사업 등)
- 사업대상 : 서울시 내 어린이집(만2~5세 유아 및 보호자, 보육교사)
- 주요내용
 - 유아기 비만 실태조사 및 데이터화 : 연 2회 이상 신체계측, 체력 측정
 - 유아 일상 기반 신체활동 증진 지원 : 보육교사 신체활동 교육, 교육물품 제공
 - 전문 기관 연계 데이터 분석·연구 : 월령·성·지역별 비만 추이 등
- 예산현황 : 250백만원 (전액 시비)

□ '25년 추진성과

- 어린이집 500개소, 유아 10,040명 참여
- 체격·체력측정 : 8,506명 / 찾아가는 신체활동 프로그램 운영 : 6,806회
- 보육교사 신체활동 역량강화 교육 : 5회 383명

□ '26년 중점 추진사항

- 어린이집 자체 신체활동 프로그램 운영 역량 강화 : 교사 교육 확대 (5회 → 10회), 신체활동 교구(숨털공 등 7종) 제공
- 유아기 비만 실태조사 : 유아 비만도·체력 측정(2회 이상) 및 보호자 대상 자녀 건강행태 조사(1회) 실시 → 대한비만학회 협력 결과 분석
- 체조 경연대회 개최 : 전국 어린이집·유치원 참여, 우수기관 시장 표창

□ 향후계획

- 보육교사 신체활동 역량강화 교육 : '26. 3~12월
- 체조 경연대회 개최 : '26. 8~10월

4 난임 예방을 위한 임신사전건강관리 지원 (가임력 검사)

건강관리과장 : 함현진 ☎2133-9465 건강임신지원팀장 : 장경숙 ☎9490 담당 : 이지민 ☎9493

가임기 남녀에게 임신·출산 고위험요인의 조기발견 기회제공으로 건강한 임신·출산을 지원

□ 사업개요

- 추진근거 : 모자보건법 제3조 및 제11조
- 사업대상 : 만 20~49세 서울시 거주 남녀(소득, 결혼, 자녀 수 무관)
- 주요내용
 - (지원횟수) 최대 3회 * 29세 이하(1회), 30~34세(2회), 35~49세(3회)
 - (지원금액) 여성 최대 13만원, 남성 최대 5만원 지원
 - (지원항목) 남녀별 필수 가임력 검사
 - 여성: 난소기능검사(AMH), 부인과 초음파 / 남성: 정액검사 및 정자정밀형태검사
 - (사업참여 의료기관) 431개소(남녀검사 45, 여성검사 346, 남성검사 40)
- 예산현황 : 5,790백만원 (국비 2,441백만원, 시비 3,349백만원) ※ 구비 3,349백만원 별도

□ '25년 추진성과

- 가임력 검사비 지원 77,914명(남성 23,808명, 여성 54,106명)
- 참여 의료기관 159개소 확대(남녀검사 6, 여성검사 144, 남성검사 9)

□ '26년 중점 추진사항

- 사업참여 의료기관 신규 지정 및 취소 관리
- 사업참여 의료기관 현장점검(인력, 시설, 장비) 관리·감독

□ 향후계획

- 자치구 사업 담당인력 실무역량 강화 교육 : '26.3월

5 난임부부 시술비 지원

건강관리과장 : 함현진 ☎2133-9465 건강임신지원팀장 : 장경숙 ☎9490 담당 : 정미화 ☎9492

아이 낳기를 원하는 난임부부의 난임시술비 지원으로 경제적 부담을 경감하고 난임을 효과적으로 치료하여 희망하는 임신·출산을 적극 지원

□ 사업개요

○ 추진근거

- 모자보건법 제11조(난임·유산·사산 극복 지원사업), 저출산고령사회 기본법 제10조(경제적 부담의 경감)
- 서울특별시 난임, 유산·사산극복 지원에 관한 조례 제7조(지원사업)

○ 사업대상 : 서울시 모든 난임부부(사실혼 포함)

○ 주요내용

- (지원횟수) 시술(신선배아, 동결배아, 인공수정) 칸막이 없이 출산당 25회
- (지원금액) 시술별 1회당 상한액 지원(최대 30만원~110만원)
- (지원내용) 시술비 중 일부 및 전액 본인부담금의 90%, 비급여 3종, 약제비

※ '26. 1. 1.부터 추가 지원 : 냉동난자를 사용하는 난임시술을 하는 경우 해동비 지원

○ 예산현황 : 31,539백만원 (전액 시비) ※ 구비 35% 16,983백만원 별도 편성

□ '25년 추진성과

○ 난임부부 시술비 지원 : 66,906건(실인원 26,283명)

○ 난임시술 지원 출생아 수 : 9,234명(서울시 총 출생아의 19.9%)

※ 서울시 총 출생아 46,401명('25.1월 ~ 12월 행안부 주민등록인구통계 출생등록 기준)

□ '26년 중점 추진사항

○ 난임시술 관련 여성건강 실태조사 연구용역 실시(신규): 50백만원

- 반복·누적되는 난임시술에 따른 여성 건강영향을 조사·분석해 정책 근거 마련
- 조사연구 추진계획 수립, 수행기관 선정, 실태조사 실시, 정책 개선과제 도출

○ 난임부부 대상 권역 난임·임산부심리상담센터 연계 관리

□ 향후계획

○ 난임시술비 지원 및 자치구별 사업운영 모니터링 : 상시

정신건강과

일 반 현 황

주 요 업 무

1. 광역정신건강복지센터 운영 개선

2. 서울시 청년 자살예방 학술용역 추진현황 보고

일반 현황

□ 조직 : 1과 5팀

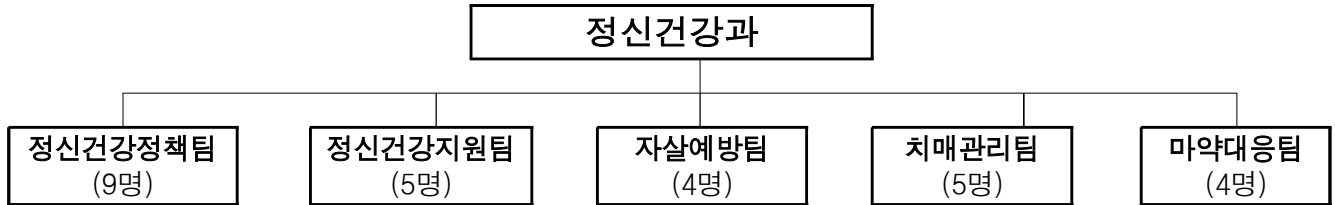

□ 인력 : 정원 27명, 현원 27명

(’26. 1월 말 기준)

구분	합계	기술 (4급)	행정		보건		약무		간호	
			5급	6급 이하	5급	6급 이하	5급	6급 이하	5급	6급 이하
정원	27	1	1	4	1	4	2	3	2	9
현원	27	1	3	4	-	3	4	1	2	9
과부족	-	-	2	-	△1	△1	2	△2	-	-

□ 2026년도 예산현황

○ 세입예산

(단위 : 백만원)

구분	2026년	2025년	증감
세입예산 계	50,220	44,489	5,731
세외수입	6,845	5,706	1,139
보조금	42,565	36,744	5,821
보전수입등내부거래	810	2,039	△1,299

○ 세출예산

(단위 : 백만원)

구분	합계	일반회계				특별회계
		소계	정책사업비	행정운영경비	재무활동	
2026년	135,200	135,200	135,154	46	-	-
2025년	126,175	126,175	124,631	42	1,502	-
증감	9,025	9,025	10,523	4	△1,502	-

1 광역정신건강복지센터 운영 개선

정신건강과장 : 김영인 ☎2133-7830 정신건강정책팀장 : 이경춘 ☎7544 담당 : 차주연 ☎7558

센터 내 조직 및 운영체계 개편을 통해 시민 중심의 실효성 있는 정신건강 지원체계를 구축하고자 함

□ 추진배경

- 사업중복, 예산과 인력 등 비효율적 운영으로 성과관리 어려움 발생
- 인건비 대비 기관 운영의 전문성 미흡 등 행정사무 감사 지적 사항*

* 제333회 정례회 행정사무감사 시정·처리 요구사항

□ 그간의 추진경과

- 3개 광역센터 운영 개선을 위한 현안 회의개최 : '25.9~10월
- 서울시 3개 광역센터 기능 협력 간담회 개최 : '25.10월
- 서울연구원 '市 정신건강정책의 효율적 집행을 위한 조직진단' : '25.12월

□ 조직개편(안) 주요내용

- (현행) 11팀 81명^{정원} ⇒ (개편) 8팀 63명^{정원}
- 직접서비스 업무이관 및 유사업무 수행팀 통합으로 정책연구 및 지원기능 강화
 - ▶ 심리지원업무 : 광역심리지원센터 이관, 청년마음건강센터 : 자치구 운영으로 개편
 - ▶ 정신건강예방팀·노인가족지원팀 / 응급대응지원팀·응급현장팀 통합



□ 향후계획

- 조직 및 기능 개편 이후 온라인 정신건강 서비스 통합을 위한 **서울시 정신건강플랫폼 구축 전략계획 수립** : ~'26.4월

2 서울시 청년 자살예방 학술용역 추진현황 보고

정신건강과장 : 김영인 ☎2133-7830 자살예방팀장 : 이화영 ☎7551 담당 : 강선미 ☎7547

청년자살문제가 국가 차원의 심각한 사회문제로 대두됨에 따라, 원인분석 및 정책 개발을 위한 학술용역을 수행하고 그 결과를 보고함

□ 사업개요

- 추진근거 : 서울시 자살예방 및 생명존중문화 조성을 위한 조례 제11조
- 연구기간 : '24. 12. 23. ~ '25. 10. 24. (고려대학교 산학협력단)
- 주요내용 : 서울시 청년 실태조사, 사업의 효과성 분석 및 개입전략 마련 등

□ 그간 추진사항

- 서울시 청년 자살예방 학술용역 착수보고회 : '25.1.8.(수)
- 청년 100인 자살예방 토론회 : '25.7.4.(금)
- 서울시 청년 자살예방 학술용역 최종보고회 : '25.9.24.(수)
- 제1차 서울시 자살예방위원회 다분야 협력방안 논의 : '25.11.24.(월)

□ 연구 주요결과

- 서울시 청년 자살관련 현황 (※ 서울시 청년 1,500명 온라인 설문조사)
 - 서울시 청년 44.1% 자살생각 경험, 정신과적문제(43.1%) > 경제문제(19.6%) 주 원인
 - 특정 청년집단(성소수자, 가족돌봄, 고립등)이 일반집단 비해 자살위험 37배 높음
- 청년 자살예방 개입 정책제언 : 자살행동 크기에 따른 단계별 구분

구분	보편적 접근	선택적 접근	표적 접근
자살생각 → 자살시도	(초기) · 자살생존자/유가족 스토리텔링 · 24시간 상담 운영 · (초·중·장기) 유튜브 자살예방 캠페인	· (초기) 은둔 청년 단계별 봉사 및 포인트 지급 · 디지털 행동 미션 자조모임 · (초·중기)고립은둔청년사업 · (중·장기)청년 연계 게이트키퍼	(중·장기) · 서울시 SNS ChatBot · 청년참여형 자조 모임 활성화
자살시도 → 자살사망	· (초기)교량 명소화, 번개탄 개선 사업 확대 · (중·장기) SNS알고리즘 시스템개선	(중·장기) · 의료기관 연계 게이트키퍼 · 자살예방 핫라인 확대 · 서울시 24시간 마음쉼터	· (초기)자살시도자 사례관리 및 자조 모임, 스토리텔링 · (중·장기) 24시간 정신건강 응급출동

□ 향후계획

- 서울시 청년 자살예방 지원계획 수립 : '26. 2. ~ 3월

감염병관리과

일 반 현 황

주 요 업 무

1. 신종감염병 조기대응체계 구축
2. 결핵관리 및 집단결핵 역학조사
3. 필수 예방접종 무료지원
4. 법정 감염병 감시자료 관리 및 정보분석
5. 의료기관 및 노인요양시설 감염관리 컨설팅

일반 현황

□ 조직 : 1과 5팀 1실



□ 인력 : 정원 30명, 현원 31명

(’26. 1월 말 기준)

구분	계	의무 (4급)	행정			보건			간호		보건 연구사	임기제			사무 운영
			5급	6급	7급	5급	6급	7급	6급	7급	6급	5급	6급	7급	7급
정원	30	1	1	2	1	4	4	3	2	0	2	3	4	3	0
현원	31	1	1	2	3	2	5	2	1	1	2	3	4	3	1
차이	1	-	-	-	2	△2	1	△1	△1	1	-	-	-	-	1

□ 2026년도 예산현황

○ 세입예산

(단위 : 백만원)

구분	2026년	2025년	증 감
세입예산 계	99,111	80,143	18,968
세외수입	8,676	5,830	2,846
국고보조금	90,070	74,153	15,917
보전수입등내부거래	365	160	205

○ 세출예산

(단위 : 백만원)

구분	합계	일반회계				특별회계
		소계	정책사업비	행정운영경비	재무활동	
2026년	195,737	195,737	195,571	166	-	-
2025년	167,003	167,003	164,757	195	2,051	-
증 감	28,734	28,734	30,814	△29	△2,051	-

1 신종감염병 조기대응체계 구축

감염병관리과장 : 송은철 ☎2133-7660 감염병대응팀장 : 노재규 ☎7669 담당 : 최병아 ☎7691
역학조사실장 : 김수현 ☎7675 담당 : 변우애 ☎9631

감염병 대응기반 조성, 역량강화, 방역자원 확보 등 신종감염병 대응체계를 강화하여 신종감염병 위험 시 즉각적인 현장 대응으로 지역사회 확산 차단

□ 사업개요

○ 주요내용

- 감염병 재난 매뉴얼 및 역할 정비를 통한 위기대응 기반 조성
- 신종감염병 위기대응 전문인력 역량 강화 및 자원 확보

○ 총사업비('26년) : 635백만원 (국비 521백만원, 시비 114백만원)

□ '25년 추진성과

- 신종감염병 의심사례 발생, 신속 대응 프로세스 운영(164건, 격리치료 19건)
- 의료기관, 경찰, 소방 등 감염병 대응 실무 핫라인 구축 (17개 기관, 35명)
- 신종·재출현 감염병 위기대응 민관합동 통합훈련, 정기교육 시행(총 8회)
- 역학조사 전문역량 강화 교육·훈련(9회, 200명) 및 실무협의체(4회, 26명)

□ '26년 중점 추진사항

- 신종·재출현 감염병 24시간 비상대응체계 운영(상시)
- 서울시 특성을 반영하고 현장 대응능력을 강화한 현장조치 매뉴얼 정비
- 감염취약시설 전담대응팀 구성·운영, 신종감염병 대응인력 역량강화 교육 실시
- 감염병 대응 실무 핫라인 구축 및 치료병상 확충(59병상 ⇨ 205병상)

□ 향후 계획

- 유관기관 합동 신종감염병 현장·실행기반 훈련 : '26. 6월, 12월
- 신종감염병 대응 보건인력 및 유관기관 역량강화 교육운영 : 연중

2 결핵관리 및 집단결핵 역학조사

감염병관리과장 : 송은철 ☎2133-7660 감염병정책팀장 : 김연남 ☎7662 담당 : 김은수 ☎7668
역학조사실장 : 김수현 ☎7675 담당 : 허인실 ☎7690

OECD 가입국 중 발생률 2위인('24년 기준) 결핵환자 예방 및 조기발견, 환자관리, 사회복귀 및 대응체계 강화를 통해 결핵 조기퇴치 실현

□ 사업개요

- 추진근거 : 결핵예방법 제3조 (국가지방자치단체 및 의사등의 의무)
- 사업대상 : 결핵환자 및 결핵의사환자
- 주요내용 : 결핵환자 조기발견, 환자관리, 사회복귀 지원
- 예산현황 : 8,662백만원 (국비 6,035백만원, 시비 2,627백만원)

□ '25년 추진성과

- 취약계층 이동검진 : 노인 24,055건, 노숙인 7,508건(목표: 22,520/7,200)
- 취약성 평가 실시율 : 총 3,666명 중 3,523명 실시(96%달성, '24년:89%)
 - 중위험군 이상 대상자 사례상담 및 보건·복지서비스 연계 100% 완료
- 결핵 감염차단 : 집단시설 역학조사 566건, 접촉자 검진 11,310건

□ '26년 중점 추진사항

- 찾아가는 결핵검진 대상 확대 : 장기요양등급판정자, 취약노인(자치구 선정)
 - ※ (2025년) 장기요양 3~5등급, 의료급여수급자
- 고령층 및 다제내성 결핵환자 '접촉자 잠복결핵감염 치료' 강화
 - 복약관리 : (이전) 복약지도 중심 → (개선) 치료 종결 시까지 집중 치료
 - 자치구 평가 시 '잠복 결핵 치료 및 홍보' 비중 상향하여 치료 강화

□ 향후계획

- 민·관 지역사회결핵협의체 정례회의 : '26. 6월, 12월
- 노숙인 결핵환자 관리시설(미소꿈터) 안전점검 : '26. 6월, 12월

3 필수 예방접종 무료지원

감염병 관리과장 : 송은철 ☎2133-7660 감염병 정책팀장 : 김연남 ☎7662 담당 : 서지운 ☎9634

12세 이하 어린이, 65세 이상 어르신 등 고위험군을 대상으로 적기에 예방접종을 무료 지원하여 비용부담 경감 및 감염병 예방 도모

□ 사업개요

- 추진근거 : 감염병의 예방 및 관리에 관한 법률 제24조, 제25조
- 사업대상 : 12세 이하 어린이(19종), 65세 이상(2종), 임신부(1종) 등
- 주요내용 : 국가필수예방접종, 이상반응 관리, 위탁의료기관 관리 등
- 예산현황 : 100,386백만원 (국비 46,325백만원, 시비 54,061백만원)

□ '25년 추진성과

- 12세 이하 필수예방접종(95.5%), 65세 이상 폐렴구균 접종률(76.4%)
- '25-'26절기('25.9.22.~'26.4.30.) 인플루엔자 예방접종률
 - 65세 이상 78.6%, 12세 이하 어린이 66.3%, 임신부 73.8% ('26.1.20.기준)
- 예방접종 후 이상반응 피해보상 접수 : 14건(정규 11, 소액 2)

□ '26년 중점 추진사항

- 국가 필수예방접종 무료 지원 확대
 - 자궁경부암(HPV) 대상 (12세 여→남·여), 청소년 인플루엔자(3가) 연령 (13세→14세)
- 인플루엔자 홍보 활성화 추진
 - 자치구 독감 예방접종 평가제 신규 도입으로 우수사례 발굴 및 동기부여
- 예방접종 후 이상반응 피해보상(특별법 미적용 코로나19 피해보상 포함)

□ 향후계획

- '25-'26절기 인플루엔자 국가예방접종 모니터링 : '26. 4월
- 국가예방접종 추진 현황 및 이상반응 상시 모니터링 : '26. 1~12월

4 법정 감염병 감시자료 관리 및 정보분석

감염병관리과장 : 송은철 ☎2133-7660 감염병정보분석팀장 : 전병학 ☎9516 담당 : 박정현 ☎9517

감염병 정보의 체계적 수집·관리 및 심층 분석을 통한 신속한 정보 제공으로 선제적 대응을 위한 근거 기반 서울형 감염병 감시체계 구축

□ 사업개요

- 추진근거 : 「감염병의 예방 및 관리에 관한 법률」 제4조 등
- 사업대상 : 서울특별시 법정 감염병 발생 신고·보고 자료
- 주요내용 : 감염병 감시자료의 체계적 관리 및 신속한 정보분석 제공
 - 서울형 감염병 위기분석 및 위해성 평가 체계 운영
 - 서울형 감염병 자료관리 자동화 체계 운영 및 심층분석을 통한 맞춤형 정보 제공
- 예산현황('26년) : 350백만원 (국비 175백만원, 시비 175백만원)

□ '25년 추진성과

- '25년 서울시 감염병 발생 감시자료 수집 및 관리 24,036건(법정감염병 1~3급)
- 국내외 감염병 발생동향 및 신속 위험평가 10건(장관감염증, 홍역 등)
- 서울시 감염병 주간 소식지 발행 47건(주요 감염병, 전수 및 표본감시 현황 제공)

□ '26년 중점 추진사항

- 감염병 매개체 분포 등 기초자료 수집을 통한 상시 방역망 보완
- 서울시 감염병 통합감시체계 관리 강화 및 서울형 감염병 정보분석 제공체계 운영

□ 향후계획

- 서울형 위기분석 위해성 평가 체계 운영 및 결과 제공 : '26.2~12월
- 서울형 감염병 정보수집·마스터자료관리·심층분석 및 결과 제공 : '26.1~12월

5 의료기관 및 노인요양시설 감염관리 컨설팅

감염병관리과장 : 송은철 ☎2133-7660 교육지원팀장 : 이주원 ☎9510 담당 : 이지현 ☎9512

의료기관, 노인요양시설 등의 감염관리 실태 파악 및 시설별 특성에 맞는 컨설팅 실시로 감염관리 대응 역량 강화

□ 사업개요

- 추진근거 : 감염병의 예방 및 관리에 관한 법률 제4조
- 주요내용
 - CRE¹⁾감염증에 대한 선제적 선별검사 및 맞춤형 컨설팅
 - 감염병 대응 매뉴얼 개발, 현장 모의훈련, 전담 상담센터 운영
 - 개설자 및 종사자(간병인 포함) 등 감염관리 교육
- 예산현황('26년) : 268백만원 (전액 시비)

□ '25년 추진성과

- CRE 등 선제적 선별검사 및 감시배양 실시(2,717건, 14개소 참여)
- 의료기관 맞춤형 컨설팅 추진(요양병원 16개소)
- 개설자 및 종사자 등 감염관리 온·오프라인교육(17회, 385명 참여)

□ '26년 중점 추진사항

- 신규 의료기관에 CRE 정기 선별검사 참여 기회 우선 부여
- 사업담당자 현장 점검 방문을 통한 참여기관 및 피교육생 의견 수집

□ 향후계획

- 컨설팅 용역 발주 및 착수 : '26.3~4월
- 정기 선별검사 참여 의료기관 모집 : '26.5월
- 기관 개설자 및 종사자 대상 감염관리 교육 : '26.6~7월
- 상반기 사업 현황 점검 및 중간보고회 : '26.8월

1) CRE(Carbapenem-resistant Enterobacteriaceae) : 카바페넴내성장내세균속군목

식품정책과

일 반 현 황

주 요 업 무

1. 현장 중심의 선제적 식중독 예방관리 강화
2. 시민 건강을 위한 안전한 축산물 유통환경 조성
3. 안전은 기본, 안심은 일상이 되는 먹거리 환경 조성
4. 농식품 바우처 지원 사업

일반 현황

□ 조직 : 1과 5팀

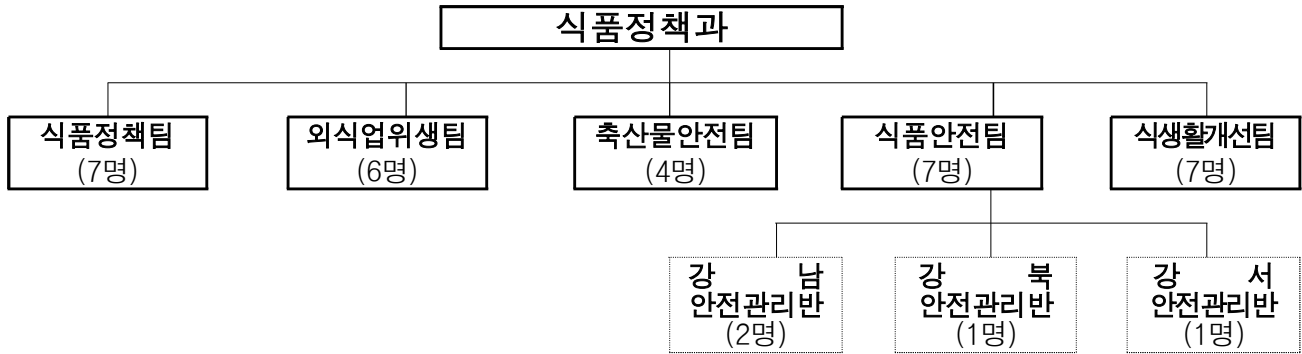

※ 그 외 인력 : 시간선택제 마급 4명(안전관리반 근무)

□ 인력 : 정원 37명, 현원 35명

(’26. 1월 말 기준)

구분	총계	행정 4급	행 정(전산)		보 건		수 의		농 업		축 산		운 전	임 기 제
			5급	6급 이하	5급	6급 이하	5급	6급 이하	5급	6급 이하	5급	6급 이하	6급 이하	6급 이하
정원	37	1	2	4	5	11	2	3	-	3	1	2	-	3
현원	35	1	1	3	4	11	2	3	-	3	1	2	1	3
과부족	△2	-	△1	△1	△1		-	-	-	-	-	-	1	-

□ 2026년 예산현황

○ 세입예산

(단위 : 백만원)

구 분	2026년	2025년	증 감
세입예산 계	12,747	10,248	2,499
세외수입	360	321	39
지방교부세			
보조금	12,185	9,711	2,474
보전수입등내부거래	202	216	△14

○ 세출예산

(단위 : 백만원)

구 분	합 계	일 반 회 계				특 별 회 계
		소 계	정책사업비	행정운영경비	재무활동	
2026년	32,994	32,994	32,602	392	-	-
2025년	25,299	25,299	24,678	395	226	-
증 감	7,695	7,695	7,924	△3	△226	-

1 현장 중심의 선제적 식중독 예방관리 강화

식품정책과장 : 경자인 ☎2133-4700 외식업위생팀장 : 홍기석 ☎4711 담당 : 노한나 ☎4729

유관기관 연계를 통한 상시 대응체계 구축 및 대상별 식중독 취약시설 집중·점검 및 예방·홍보를 강화하여 시민건강 보호

□ 사업개요

- 추진근거 : 「식품위생법」 제86조(식중독에 관한 조사 보고 등)
- 사업대상 : 집단급식소(학교·어린이집·유치원 등) 및 음식점 영업자
- 주요내용 : 식중독 원인조사반 운영, 집단급식소 집중관리 및 예방·홍보
- 예산현황 : 185백만원 (식품진흥기금)

□ '25년 추진성과

- 현장 원인·역학조사반 운영 22회(학교17, 유치원3, 어린이집1, 음식점1)
- 학교·유치원 등 급식소 위생점검 4,764개소 점검(1개소 위반)
- 식중독 발생 역량강화 위한 유관기관 합동 현장대응 모의훈련 실시(40개 기관 76명)
- 학교, 어린이집 등 1830 손씻기 체험교실 운영 445회(9,672명)

□ '26년 중점 추진사항

- 학교 등 식중독 발생 시 유관기관 합동 원인·역학조사반 구성·운영
- 학교·유치원 등 급식소, 음식점 집중점검 및 현장대응 모의훈련
- 찾아가는 1830 손씻기 체험교실, 식중독 예측지수 문자알림 서비스
- 대규모 수산시장(노량진, 가락) 내 업소 식중독 예방 현장 위생교육
- 아동, 어르신 등 사회복지시설 조리종사자 대상 식중독 예방 교육

□ 향후계획

- 집단급식소, 음식점(배달, 김밥 등) 집중 위생점검 : 연중
- 어린이집 등 손씻기, 수산시장, 사회복지시설 식중독 예방 사업 : 2월~11월
- 식중독 발생 대비 현장대응 모의훈련 상·하반기(각 2회) 실시

2 시민 건강을 위한 안전한 축산물 유통환경 조성

식품정책과장 : 경자인 ☎2133-4701 축산물안전팀장 : 김홍현 ☎4722 담당 : 이재영 ☎4703

축산물의 유통단계에 대한 위생관리를 강화하여 시민에게 안전한 축산물을 공급하고, 공정하고 투명한 유통질서를 확립하고자 함.

□ 사업개요

- 추진근거 : 「축산물 위생관리법」 제19조(출입·검사·수거)
- 사업대상 : 축산물 취급업소 13,281개소
- 주요내용
 - 축산물 취급업소 대상 민·관 합동 위생점검 및 유통 축산물 안전성 검사
 - 유통단계 축산물 위생관리를 위한 모니터링 검사 (한우유전자검사 등)
 - 학교급식 공급 축산물 위생관리 강화 (市·교육청·친환경급식센터 협업)
- 예산현황 : 1,664백만원 (국비 924백만원, 시비 740백만원)

□ '25년 추진성과

- 민·관 합동 위생점검 및 축산물 안전성 검사
 - 축산물 취급업소 지도점검: **8,596개소 점검, 410건 적발**(위반률 4.8%)

점 검 업소수	위반내역							처분내역			
	계	위생교육 미이수	건강진단 미실시	준수사항 위반	규격 위반	표시위반	기타	계	영업정지	과태료	경고 등
8,596	410	161	28	15	22	89	95	410	20	247	143

- 축산물 안전성 검사: **6,235건 수거, 141건 부적합**(부적합률 2.3%)

수거건수	부적합내역					조치내역			
	계	비한우	DNA불일치	식중독균 등	아질산이온	계	고발	영업정지 등	과태료
6,235	141	1	136	4	0	141	0	5	136

- 유통 축산물 위생관리 모니터링 검사: 식육 1,898건(부적합 16건(0.8%))
 - 조치: 비한우 4건(고발 3, 영업정지 1), DNA 불일치 12건(과태료)
- 학교급식 축산물 위생점검 및 수거검사
 - 축산물 공급업체 97개소 점검(전부 적합), 수거 683건(부적합 14건(2%)), 과태료

□ '26년 중점 추진사항

① 다소비·고위험 축산물 중심의 선제적 안전관리 강화

- 소비 집중 시기를 고려한 축산물 안전관리 추진
 - 설·추석 등 소비 급증 시기의 한우 선물세트 등 주요 소비 품목 집중 점검
- 개식용 종식법 시행에 따른 대체 식육 안전관리
 - 개고기 대체 수요인 흑염소, 양 등 기타 식육에 대한 기획 검사 실시
- 유통 축산물 수거검사 확대를 통한 안전관리
 - 수거목표 확대 및 축산물가공품·생식용 식육 등 수거검사 품목의 다양화
- 학교급식 공급 축산물 안전관리 지속 추진
 - 공급업체 점검 및 납품 축산물 수거검사 실시

② 유통단계 감시 강화를 통한 불법·부정 유통 차단

- 국내산 식육 유통 질서 확립을 위한 상시 모니터링
 - 원산지 거짓표시 행위에 대해 고발·영업정지 등 엄정 조치
- 비대면 유통 확대에 따른 온라인 축산물 관리 체계 강화
 - 온라인·비대면 유통 축산물 대상 기획 검사 실시

□ 향후계획

- 유통 축산물 기획점검 및 수거검사 : '26. 2~12월
- 식육판매업소 위생관리 모니터링 검사 : '26. 2~12월
- 학교급식 축산물 납품업체 위생관리 : 분기 1회
- 유통 달걀 선별포장 점검 및 안전성검사 : 분기 1회

3 안전은 기본, 안심은 일상이 되는 먹거리 환경 조성

식품정책과장:경자인☎2133-4700 식품안전팀장:차원경☎4730 담당:김현정, 박혜성, 황주오☎4732

시기별·이슈별 위해우려식품 등에 대한 선제적·적극적인 관리 강화로 시민이 안심하고 먹을 수 있는 안전한 먹거리 환경 조성

□ 사업개요

- 추진근거 : 「식품위생법」 제7조(식품의 기준·규격) 및 제22조(출입검사)
- 주요내용 : 시민 다소비 위해우려식품 안전관리체계 확립

구 분	2026년 주요 내용
식품 방사능 검사	▶ 시-구 협업을 통한 방사능 감시체계 운영 ▶ 유치원, 학교급식 납품 식재료 방사능 검사
시기·이슈에 따른 맞춤형 점검	▶ 시기별 식품제조·판매업소 선제적 안전관리 ▶ 취약계층 다소비식품 제조업소, 무인판매점 등 지도점검
위해우려식품 안전성 검사	▶ 식사대용 건강식(샌드위치 등) 안전성 검사 ▶ 해외직구 식품 등 기획검사(젤리·과자, 식품용 기구·용기)

- 예산현황 : 1,633백만원 (국비 122백만원, 시비 1,511백만원)

□ '25년 추진성과

- 식품 방사능 안전관리로 일본 오염수 방류에 따른 시민 불안감 해소
 - 서울시-자치구간 협업을 통한 방사능 검사: 22,460건 수거검사, 부적합 없음
 - 시민 누구나 신청 가능한 「시민 방사능 검사 청구제」 운영: 250건 수거검사, 부적합 없음
 - 제조·유통·소비 단계별 지도점검으로 촘촘한 감시체계 구축
 - (제조) 다소비식품 제조·판매업소 지도점검 5,195개소(위반 40개소)
 - (유통) 온라인 유통식품 등 모니터링 1,250건(적발 152건), 수거검사 30건(모두 적합)
 - (소비) 무인 식품판매점 지도점검 416개소(위반 2개소), 수거검사 10건(모두 적합)
- ※ 위반업소에 대해 관련 기관 이첩, 영업정지, 과태료 등 처분

- 식품 및 농수산물 안전성 검사로 위해식품 유통 사전 차단
 - 농수산물 및 시민 다소비 식품 안전성 검사 20,458건(부적합 267건)
 - ※ 부적합 농수산물(257건) 폐기출하제한과태료 부과, 가공식품(10건) 행정처분 등 조치

□ '26년 중점 추진사항

- 식품 방사능 안전성 검사 지속 추진
 - **사구 협업 및 연계**를 통한 방사능 감시체계 확립(목표: 14,150건)
 - **학교급식 납품 식재료**(유치원 급식소 포함) 안전관리
 - 수입 수산가공품(명란, 어묵 등), 김장철 재료(천일염, 액젓 등) 기획검사
- 시기별·테마별 식품제조·판매업소 지도점검
 - 명절, 가정의 달, 김장철, 연말연시 등 **시기별 맞춤형 지도점검**(목표: 4,000건)
 - 무인 카페 등 위생관리에 취약한 무인 식품판매업소 위생점검
 - **취약계층(노인, 어린이, 환자 등)** 다소비식품 제조업체 지도점검
 - 시민안전밥상지킴이를 활용한 온라인 유통식품 정기 모니터링
- 위해우려식품 및 농수산물 선제적 안전성 검사
 - **위해우려식품 등에 대한 수거검사**를 통한 안전관리(목표: 6,000건)
 - 경매 전 농산물 등 유통 농수산물 상시 수거검사 및 **취약부분 선제적 감시 강화**
 - 분기별 부적합정보 분석 집중관리대상 선정, 심야(평일·휴일) 경매 전 농산물 점검
 - **최신 소비 트렌드**를 반영한 다소비식품 등 기획검사 추진
 - **식사 대용 건강식**(샌드위치, 단백질 음료 등) 수거검사
 - 해외 직구 증가에 따른 **해외 직구 식품 등** 수거검사
(과자젤리 마약류 10종 함유 검사, 식품용 용가기구 기준 및 규격 검사)

□ 향후계획

- 식품 방사능 안전관리 지속 추진 : '26. 1~12월
- 시기별·테마별 식품제조·판매업소 지도점검 : '26. 1~12월
- 위해우려식품 및 농수산물 선제적 안전성 검사 : '26. 1~12월

4 농식품 바우처 지원 사업

식품정책과장 : 경자인 ☎2133-4700 식생활개선팀장 : 정상임 ☎4737 담당 : 차승미 ☎4742

경제적 취약계층을 대상으로 농식품 바우처를 지원하여 식품 접근성 향상을 통한 식생활 개선 및 건강증진 도모

□ 사업개요

- 추진근거: 「농업·농촌 및 식품산업 기본법」 제23조의3
- 사업대상: 임산부 및 34세 이하 가구원 포함 생계급여 가구
 - ※ '26년 생계급여 선정 소득 기준(기준중위소득 32%이하): 4인가구 월2,078,316원
- 주요내용: 국내산 농산물 등을 구매할 수 있는 이용권 및 식생활 교육 지원
 - 신청방법: 온라인(농식품바우처 누리집), 방문(동주민센터), 전화(농식품바우처 고객센터) 신청
 - 사 용 처: 농림축산식품부 전담기관에서 지정한 유통기관(편의점, 하나로마트, 한살림 등)
 - 지원금액: 월 단위로 가구원 수에 따라 차등 지급 *사실상급자 영장대상사업 수혜자제외

구분	1인	2인	3인	4인	5인	6인	7인	8인	9인	10인 이상
월지원금액	40천원	65천원	83천원	100천원	116천원	131천원	145천원	159천원	173천원	187천원

- 예산현황 : 14,603백만원 (국비 6,741백만원, 시비 7,862백만원)

□ '25년 추진성과

- 농식품 바우처 지원 10,248가구 30,014명
- 농식품바우처사업 자치구 설명회(1회), 지차체 실무 협의회(3회)
- 농식품 바우처 사용처 점검(3회) ※ 점검결과: 양호

□ '26년 중점 추진사항

- (지원확대) 임산부 및 18세 이하 포함 가구→ 임산부 및 34세 이하 포함 가구
 - (지원규모) '25년 11,215가구 → '26년 25,867가구(2.3배 증가) ※ 농식품부 추계
- (사용처점검) 결제거부, 거래오류, 업무 숙지도, 고객 불편사항 등 점검

□ 향후계획

- 농식품 바우처 사용처 점검 : '26. 3~11월
- 농식품 바우처 사업 실무협의회 : '26. 5, 11월

공공의료과

일 반 현 황

주 요 업 무

1. 서울의료원 방사선종양학과 진료체계 구축
2. 건강돌봄 네트워크 사업

일 반 현 황

□ 조 직 : 1과 5팀



- 사 업 소 : 2개소(어린이병원, 서북병원)
- 특수법인 : 1개소(서울의료원)
- 위탁병원 : 4개소(동부·보라매·북부·서남병원)
- * 공공위탁 : 공공보건의료지원단

□ 인 력 : 정원 20명, 현원 17명

(’26. 1월 말 기준)

구분	계	행정				전산		간호			보건			임상병리	물리치료	방사선	건축		암7제
		4급	5급	6급	7급	6급	6급	5급	6급	7급	5급	5급	5급	6급	7급	7급			
정원	20	1	3	2	3	1	1	1	1	2	1	-	1	1	1	1	1	1	
현원	17	1	3	3	1	-	1	1	1	-	1	2	1	1	1	1	-	-	
과부족	△3	-	-	1	△2	△1	-	-	-	△2	-	2	-	-	-	-	△1	-	

※ 지원근무자(1명) 별도

□ 2026년 예산현황

○ 세입예산

(단위 : 백만원)

구분	2026년	2025년	증 감
세입예산 계	31,045	14,971	16,074
세외수입	1,394	1,605	△211
보조금	12,855	13,109	△254
지방채	8,200	-	8,200
보전수입등및내부거래	8,596	257	8,339

○ 세출예산

(단위 : 백만원)

구분	합 계	일 반 회 계				특별회계
		소 계	정책사업비	행정운영경비	재무활동	
2026년	97,480	97,480	89,244	36	8,200	-
2025년	111,867	111,867	110,337	35	1,495	-
증 감	△14,387	△14,387	△21,093	1	6,705	-

1 서울의료원 방사선종양학과 진료체계 구축

공공의료과장 : 은진아 ☎2133-9240 공공의료정책팀장 : 이나래 ☎9231 담당 : 정설희 ☎9232

서울의료원 방사선종양학과 신설로 건강취약계층의 암치료 접근성을 높여 건강 형평성 및 시민 건강수명을 제고하고자 함

□ 사업개요

- 추진근거 : 서울의료원 방사선종양학과 신설 추진계획
(공공의료추진단-10503호, 2023.11.1.)
- 사업대상 : 서울의료원 (651병상, 9센터 26진료과)
- 주요내용
 - 방사선종양학과 신설(증축)공사 및 의료장비(선형가속기) 도입
 - 전담인력 채용(8명/전문의1, 의학물리학자1, 치료방사선사4, 간호사1, 보조원1)
- 예산현황 : 1,032백만원 (전액 시비)

□ '25년 추진성과

- 서울의료원 정관 등 개정 및 의료기관 개설허가증 진료과목 추가('25.1.)
- 의료장비(선형가속기) 구매계약 체결('25.5.) 및 반입('25.12.)
- 방사선종양학과 증축공사 착공('25.6.) 및 준공('25.12.)

□ '26년 중점 추진사항

- 인력 규모 대비 암치료 접근성이 상대적으로 취약한 동북권의 치료역량 확보
 - 진단, 수술, 함암, 방사선까지 원스톱 암치료 진료체계 구축
 - 방사선종양학과 전담인력 채용 등 운영인력 확보
- 언론 및 SNS, 지역사회 매체광고 등을 활용한 대시민 홍보 강화

□ 향후계획

- 기타 의료장비 설치 및 시운전 : '26. 1~3월
- 방사선진료학과 진료 개시 : '26. 4월

2 건강돌봄 네트워크 사업

공공의료과장 : 은진아 ☎2133-9240 시립병원운영2팀장 : 오재연 ☎9247 담당 : 박윤정 ☎9248

시립병원 퇴원 환자 및 지역사회 의뢰 의료취약계층을 대상으로 보건·의료·복지 지역사회 네트워크를 통합·연계하여 시민에게 적합한 의료서비스 제공

□ 사업개요

- 추진근거 : 공공보건의료에 관한 법률 제3조(국가와 지방자치단체의 의무)
- 수행병원 : 9개 시립병원(정신병원 3개소 제외)
 - 어린이·서북·은평병원, 서울의료원, 보라매·동부·북부·서남·장애인치과병원
- 사업대상 : 지역 관계기관 의뢰(자체 발굴) 의료취약계층, 시립병원 퇴원환자
- 주요내용 : 외래입원, 지역자원연계 등 의료적 요구 해소 및 퇴원환자 지역사회 복귀 지원
- 예산현황 : 1,548백만원 (전액 시비) ※ 병원 80백만원 별도 편성

□ '25년 추진성과

- 지역사회 의뢰 환자에 대한 서비스 제공 (지역사회→시립병원) (기준: '25년말, 단위: 명)

진료실적			지역사회 서비스 기관 매칭					서비스 연계 환자 (연인원)	모니터링 (연인원)
입원 (실인원)	외래 (연인원)	방문진료 (연인원)	경제지원 (실인원)	간호상담 (연인원)	복지상담 (연인원)	물품지원 (연인원)	이송지원 (연인원)		
288	18,175	187	1,097	1,751	1,815	85,631	313	469	1,859

- 퇴원환자에 대한 서비스 제공 (시립병원→지역사회) (기준: '25년말, 단위: 명)

선별검사 연계필요여부, 중증도 취약성 등	다학제 평가 (실인원)	지역사회 서비스 기관 매칭						서비스 연계 (연인원)	모니터링 (연인원)
		방문진료 (연인원)	경제지원 (실인원)	간호상담 (연인원)	복지상담 (연인원)	물품지원 (연인원)	이송지원 (연인원)		
7,243	1,016	165	976	8,297	5,908	17,215	52	928	2,962

□ '26년 중점 추진사항

- 통합돌봄 대상환자 발굴 및 퇴원환자 지자체 연계 활성화
 - 퇴원지원계획 수립 및 자원이용 확인, 퇴원 후 상담, 복약 확인 등 관리

□ 향후계획

- 건강돌봄네트워크 실적관리 및 모니터링(매월) : '26. 2.~