

제333회 시의회 정례회
환경수자원위원회

SE♥UL M! SOUL

현안업무보고

2025. 11.

정원도시국

I. 일반 현황

1 조직 및 인력

조직 7과 5사업소

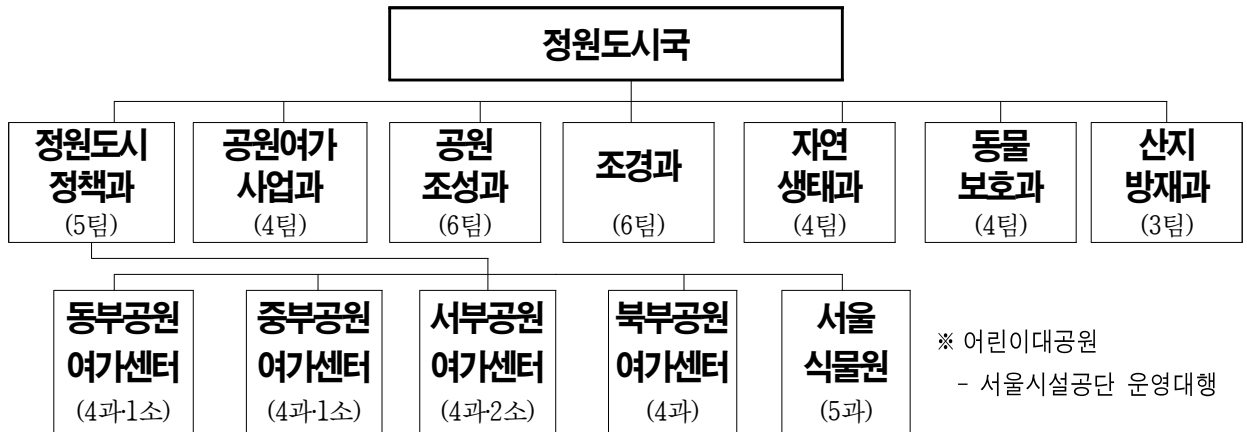

인력

('25. 10월 기준, 단위 : 명)

구 분		정원	현원
합 계		435	435
본 청	소 계 (7) (정원도시정책과, 공원여가사업과, 공원조성과, 조경과, 자연생태과, 동물보호과, 산지방재과)	145	150
	소 계 (5)	290	285
사업소 (4급)	동부공원여가센터 (6개 공원)	56	54
	중부공원여가센터 (5개 공원, 4개 광장)	74	69
	서부공원여가센터 (7개 공원)	74	73
	북부공원여가센터 (4개 공원)	36	35
	서울식물원 (2개 공원, 4개 양묘장)	50	54

주요기능

구분	담당업무
정원도시정책과	○ 매력가든·동행가든 조성, 2040 공원녹지기본계획 수립 등 ○ 시공원 보수·정비, 어린이대공원 감독, 개발제한구역 관리, CSR 대외협력사업
공원여가사업과	○ 공원·산림 등 여가·문화 프로그램 기획·운영·홍보 등 ○ 친환경 농장, 도시텃밭 조성 및 지원에 관한 사항
공원조성과	○ 장기미집행 도시공원 보상, 도시자연공원구역 협의매수, 공원조성계획 결정(변경) ○ 도시공원위원회 운영, 생활밀착형 공원 조성, 공원 내 책심터 조성 등
조경과	○ 서울정원박람회, 정원문화 확산 캠페인 추진, 도시계획시설(녹지) 조성·재정비 ○ 자녀안심 그린숲, 가로수 식재·관리, 서울광장숲, 옥상정원, 사계절 꽃길 조성 등
자연생태과	○ 서울둘레길 조성관리, 자연휴양림 조성, 바람길숲 조성, 유아숲 체험시설 조성 ○ 산불방지대책, 산림병해충 방제, 하천생태 복원·녹화, 생태계보호지역 지정·관리
동물보호과	○ 동물복지종합계획 수립, 동물보호센터 및 동물복지시설 설치·운영 ○ 가축위생·방역, 반려·유기동물 보호관리, 축산·수산업 진흥 및 지원
산지방재과	○ 사면안전 종합계획 수립, 산사태 대책상황실·산사태현장예방단 운영 ○ 사면 관리, 산사태 예보 및 대피체계 구축, 산사태 예방사업 등
동부공원여가센터	○ 공원 시설물 관리, 공원 이용프로그램 기획·운영 등 (천호공원, 시민의숲, 길동생태공원, 서울숲, 응봉공원, 율현공원)
중부공원여가센터	○ 공원 시설물 관리, 공원 이용프로그램 기획·운영 등 (남산공원, 낙산공원, 용산가족공원, 서울로7017, 율곡로 상부공원, 서울광장, 광화문광장, 열린송현녹지광장, 의정부지역사유적광장)
서부공원여가센터	○ 공원 시설물 관리, 공원 이용프로그램 기획·운영 등 (월드컵공원, 서서울호수공원, 선유도공원, 경의선숲길, 여의도공원, 보라매공원, 문화비축기지)
북부공원여가센터	○ 공원 시설물 관리, 공원 이용프로그램 기획·운영 등 (북서울꿈의숲, 경춘선숲길, 서울창포원, 중랑캠핑숲)
서울식물원	○ 식물원 시설물 관리, 식물원 행사·프로그램 기획·운영, 식물 연구·관리 등 (서울식물원, 푸른수목원, 양묘장)

2 2025년 예산현황

총괄

('25. 10월 기준, 단위 : 백만원)

구분	2025년	2024년	증감	증감률
세입예산	345,612	66,853	278,759	417.0%
세출예산	764,934	433,229	331,705	76.6%

※ '25년 장기미집행 도시공원 보상 관련 지방채 원금 상환 2,800억원 신규 편성, 서울대공원(세입 18,107백만원, 세출 39,626백만원) 제외

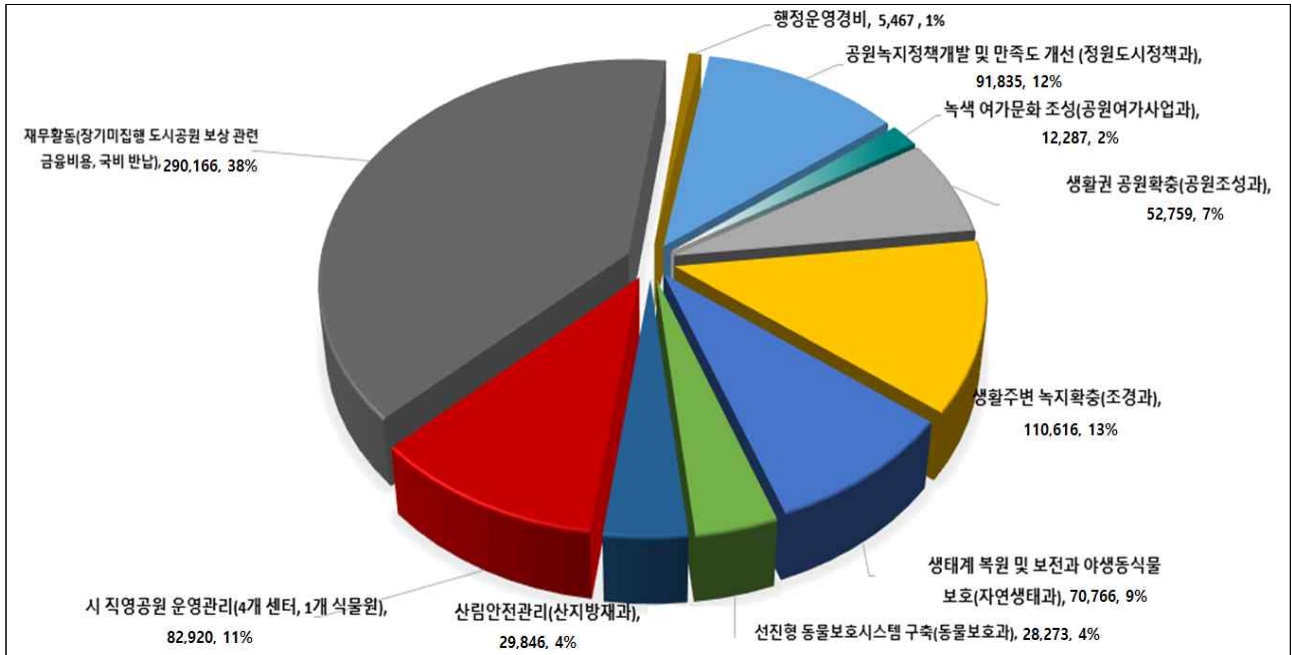

세출현황

※ 최근 5년 현황

('25. 10월 기준, 단위 : 백만원)

구분	예산액	전년대비 증감액	전년대비 증감률	비고
2025년	764,934	331,705	76.6%	
2024년	433,229	△74,139	△14.6%	
2023년	507,368	△8,087	△1.6%	
2022년	515,455	△310,541	△37.6%	
2021년	825,996	213,713	34.9%	

정책 과제 별 세출 예산

('25. 10월 기준, 단위 : 백만원)

정책과제	부서명	정 책 사 업		단위 사업 (개수)	예산액	
		사 업 명	개수			
합 계				25	51	764,934
공 원 녹 지 정 책 개 발 및 관 리	소 계			12	21	174,343
	정 원 도 시 정 책 과	공원녹지 정책개발 및 만족도 개선 행정운영경비		2	4	92,168
	공 원 여 가 사 업 과	녹색 여가문화 조성 행정운영경비		2	4	12,325
	동 부 공 원 여 가 센 터	공원녹지관리 수준향상 및 도시녹화 지원 행정운영경비		2	2	15,492
	중 부 공 원 여 가 센 터	서울의 대표공원인 남산의 세계화 행정운영경비		2	4	15,159
	서 부 공 원 여 가 센 터	세계적인 환경·생태 테마공원 육성 행정운영경비		2	3	28,488
	북 부 공 원 여 가 센 터	문화와 여가가 흐르는 품격높은 공원운영 행정운영경비		2	4	10,711
녹 색 공 간 확	소 계			5	13	443,654
	공 원 조 성 과	생활권 공원 확충 행정운영경비, 재무활동		3	5	342,987
	조 경 과	생활주변 녹지 확충 행정운영경비		2	8	100,667
자 연 환 경 보 전 및 동 물 보 호 시 슼 템 구 축	소 계			6	14	117,058
	자 연 생 태 과	생태계 복원 및 보전과 야생동식물 보호 행정운영경비		2	6	70,812
	동 물 보 호 과	선진형 동물보호시스템 구축 행정운영경비		2	5	28,312
	서 울 식 물 원	식물종다양성 보전을 통한 세계적 수준의 식물원 운영 행정운영경비		2	3	17,934
도 시 사 방 선 도	소 계			2	3	29,879
	산 지 방 재 과	산림안전관리 행정운영경비		2	3	29,879

3 자원현황

공 원 - 2,984개소, 173.08 km^2 ('24. 1월 기준)

구 분	공 원 수 (개소)	면 적 (km^2)
합 계	2,984	173.08
도시자연공원구역	68	69.22
도시계획시설(공원)	2,235	50.09
자연공원(국립공원)	1	37.52
기 타 공 원 (유원지, 강변공원, 마을마당 등)	680	16.25

※ 행정구역 605.21 km^2 대비 28.59% (1인당 공원면적 17.96 m^2)

가 로 수 - 62종, 289천주 ('25. 10월 기준)

○ 은행(35%), 양버즘(16%), 느티(13%), 벚(12%), 이팝(9%), 회화-메타세콰이아 등(15%)

녹 지 대 - 8,502개소, 16.29 km^2 ('25. 10월 기준)

구 분	계	일반녹지대	시설녹지	기타
개소 수(개소)	8,502	2,973	939	4,590
면적(km^2)	16.29	5.12	3.72	7.45

개발제한구역 - 149.10 km^2 (행정구역의 24.64%) ('25. 10월 기준)

구 분	계	대 지	전	답	임 야	기 타
면적(km^2)	149.1	2.68	6.10	6.67	100.40	33.25
비율(%)	100	1.80	4.09	4.47	67.34	22.30

생태경관보전지역 - 18개소, 5.2 km^2 ('25. 10월 기준)

○ 하천생태계 6개소(2.4 km^2), 습지생태계 4개소(0.1 km^2), 산림생태계 8개소(2.7 km^2)

II. 정책목표 및 정책과제

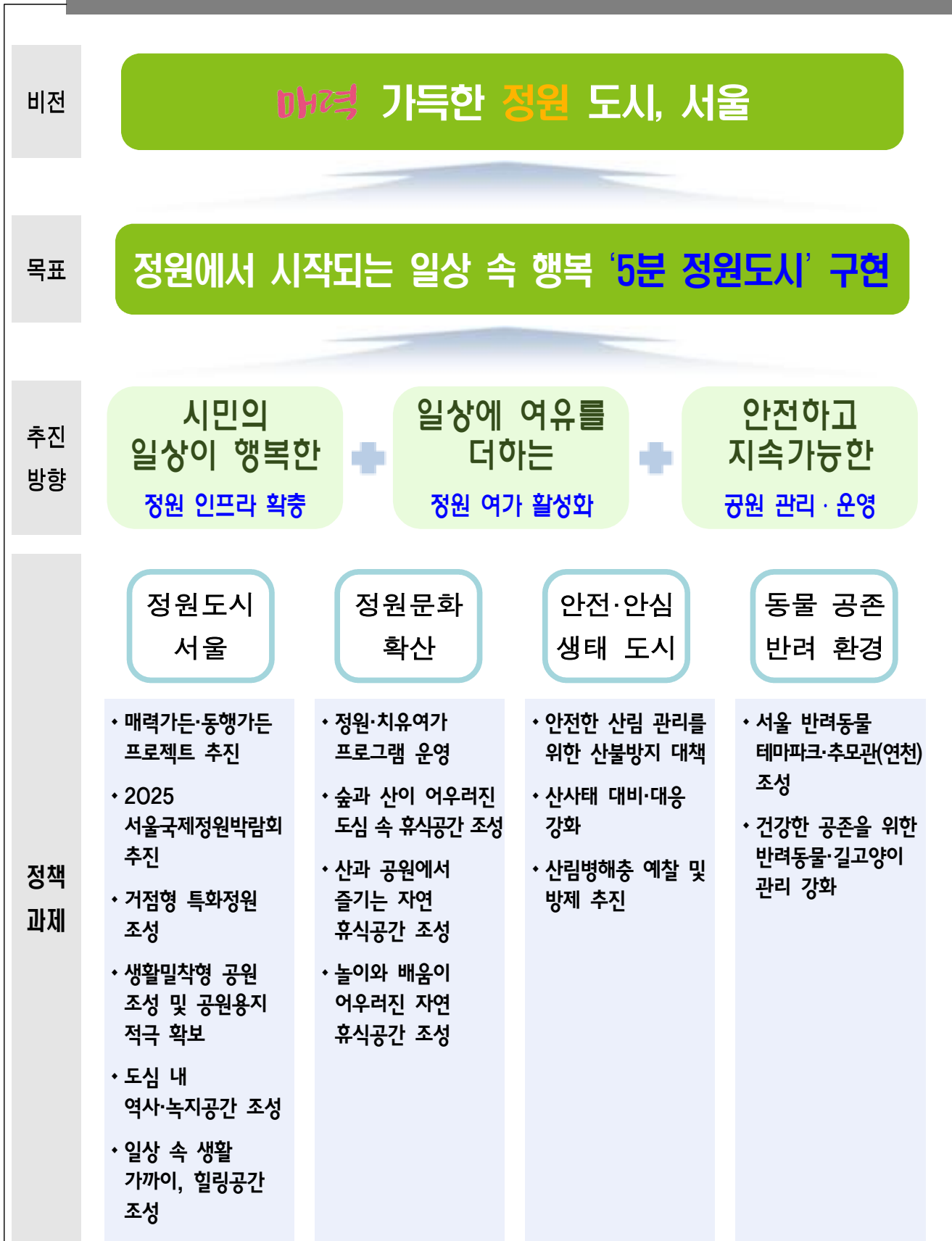

Ⅲ. 제333회 시의회 현안업무보고

① 시민의 일상이 행복한 「정원도시, 서울」

- 1-1 매력가든·동행가든 프로젝트 추진
- 1-2 2025 서울국제정원박람회 추진
- 1-3 거점형 특화정원 조성
- 1-4 생활밀착형 공원 조성 및 지속적인 공원용지 적극 확보
- 1-5 도심 내 역사·녹지공간 조성
- 1-6 일상 속 생활 가까이, 힐링공간 조성

② 정원이 건넌 휴식, 정원 문화 확산

- 2-1 정원에서 즐기는 여가와 문화예술, 정원여가
- 2-2 숲과 텃밭에서 즐기는 힐링여가
- 2-3 산과 공원에서 즐기는 자연 휴식공간 조성
- 2-4 놀이와 배움이 어우러진 자연 휴식공간 조성

③ 안전하고 건강한 숲·공원 관리·운영

- 3-1 안전한 산림 관리를 위한 산불방지 대책
- 3-2 산사태 대비·대응 강화
- 3-3 산림병해충 예찰 및 방제 추진

④ 사람과 동물이 함께 어울리는 반려환경 조성

- 4-1 서울 반려동물 테마파크·추모관(연천) 조성
- 4-2 건강한 공존을 위한 반려동물·길고양이 관리 강화

1. 시민의 일상이 행복한 「정원도시, 서울」

- 1-1. 매력가든 · 동행가든 프로젝트 추진
- 1-2. 2025 서울국제정원박람회 개최
- 1-3. 거점형 특화공원 조성
- 1-4. 생활밀착형 공원 조성 및 지속적인 공원용지 확보
- 1-5. 도심 내 역사·녹지공간 조성
- 1-6. 일상 속 생활 가까이, 힐링공간 조성

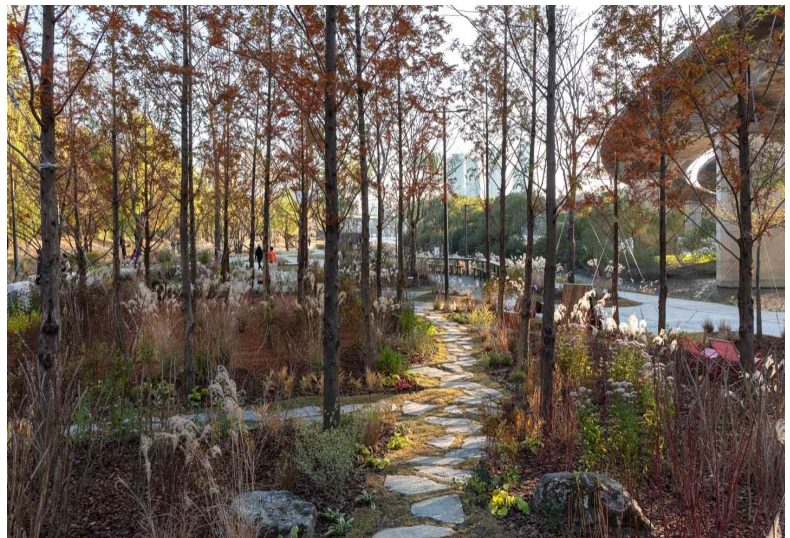

1-1 매력가든 · 동행가든 프로젝트 추진

정원도시정책과장 : 안수연 ☎2133-2010 공원녹지기획팀장 : 구동근 ☎2021 담당 : 성현수 ☎2023

‘정원도시 서울’ 시민 체감도 향상을 위한 매력가든·동행가든 조성을 통해 정원 문화 확산 및 시민 라이프 스타일 혁신

□ 사업개요

- 주요내용 : '26년까지 매력가든·동행가든 1,007개소 조성
 - (매력가든) 도심 곳곳, 일상 속 변화와 다채로움이 가득한 공공정원
 - (동행가든) 어르신 · 장애인 · 어린이 등 약자와 함께하는 배려와 동행의 정원
 - (정원문화 확산) 참여 기반 정원 조성으로 시민 라이프스타일 변화 유도
- 총사업비 : 265,977백만원 ('24년 78,168, '25년 100,817, '26년 86,992)
- 연차별 추진계획 : ('24) 335개소, ('25) 340개소, ('26) 332개소

□ 추진실적

- 매력가든·동행가든 총 1,003개소 조성 ※ '25. 9월말 기준

구분		총계	2024년	2025년(9월말)	비고
개소수	소계	1,003개소	574개소	429개소	
	매력가든	961개소	552개소	409개소	
	동행가든	42개소	22개소	20개소	
면적	소계	645,080㎡	428,381㎡	216,699㎡	
	매력가든	627,044㎡	418,707㎡	208,337㎡	
	동행가든	18,036㎡	9,674㎡	8,362㎡	

※ 시비 및 구비사업 포함



<가로변 정원(강변북로)>



<공원 내 정원(금천 오미생태공원)>

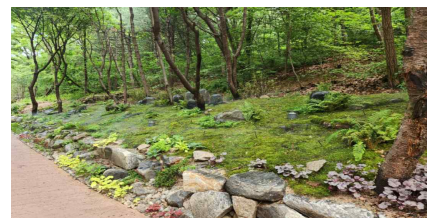

<숲속정원(오동공원)>

□ 추진일정

- 매력가든, 동행가든 조성 : ~ '26. 12.

1-2

2025 서울국제정원박람회 추진

조경과장: 온수진 ☎2133-2101 조경기획팀장: 차운정 ☎2109 담당: 권지현 · 김현화 · 손지연 · 주혜수 ☎2112

서울의 대표 밀리언셀러 정책인 '서울국제정원박람회'의 추진을 통해 '정원도시 서울' 브랜드의 세계적 확산과 정원문화 대중화에 기여

□ 사업개요

- 사업명 : 2025 서울국제정원박람회
(Seoul International Garden Show 2025)
- 대상지 : 보라매공원
- 개최기간 : '25. 5. 22. ~ 11. 2.
- 행사시간 : 12:00 ~ 19:00 (7~8월 : 14:00 ~ 21:00)
- 주제 : Seoul, Green Soul(정원과의 교감)
- 내용 : 국제공모·시민 및 기업 참여 통한 정원 조성, 정원산업전, 학술행사, 문화프로그램 운영
- 사업예산 : 2,923백만원 ('24년 추경 900, '25년 2,023)

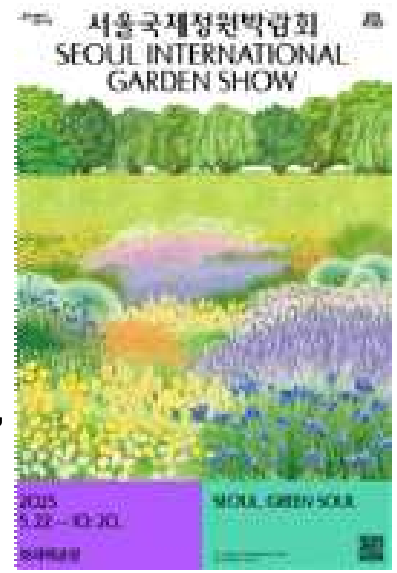

□ 추진실적

- 행사 개최 **131일('25.9.30.)**만에 누적 관람객 수 **850만명** 달성
- 전년 동기 대비 보라매공원 방문객 수 평균 2.9배 증가
- **가을맞이** 분위기로 정원을 재정비·연출하고, 가을철 특화프로그램 추진
- 8월 말부터 방문자 급증하여 **일 평균 약 7만명** 방문



< 브레드이발소 가든 >



< 가을 공연 >

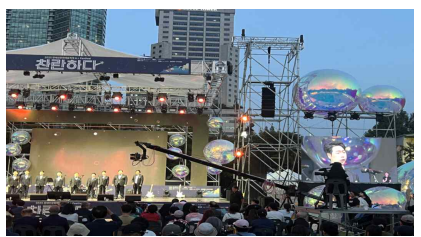

< 가을철 행사 >

※ 예산집행현황

('25.9.30. 원인행위액 기준 / 단위 : 천원)

세부사업명	예산현액	집행액	집행률	집행예상액 (12월말)		집행잔액 (12월말)
				예상액	집행률	
2025 서울 국제정원박람회	2,923,040	2,761,768	94.5%	2,923,040	100%	-

○ 매력과 스토리가 있는 **다채로운 111개의 정원 조성**

- 작가정원(7개소) : 국내·외 초청작가(2팀), 국제공모 선정 작가(국내 3팀, 해외 2팀) 참여
- 작품정원(33개소) : ESG 경영 연계 기업·기관 정원 조성 및 프로그램 참여
- 동행정원(62개소) : 학생, 시민, 다문화가족 등 다양한 이웃 참여형 정원 조성
- 매력정원(9개소) : 서울의 다양한 매력과 이야기를 담은 서울이야기정원 등



< 작가정원-박승진 >



< 기업정원-깨끗한나라 >



< 학생동행정원 >

○ ‘정원도시 서울’을 **Fun**하게 즐길 수 있는 **정원문화프로그램**(63개) **운영**

- 정원 속 가드닝 체험, 정원작은음악회, 테라리움 전시, 도슨트 투어 등
 - 장애인·어르신 대상 약자 동행 프로그램, 정원치유 및 처방 프로그램 등
 - 외국인 대상 정원 산책, 전통차 마시기, 여행하는 돌 그리기 등 전통 문화 체험 프로그램
- ※ ‘정원도시 서울 2주년 토크콘서트’(5.24.)를 통해 ‘정원도시 서울’ 정책 방향 논의

○ 정원 트렌드를 반영한 **정원산업전, 푸드트럭, 직거래장터** 등 **운영**

- 정원식물, 정원용품, 조명, 캠핑, 아웃도어 등 정원산업의 최신 트렌드 체험 기회 제공
- 소상공인 연계 푸드트럭, 도농상생 직거래 서로장터, 장애인 생산품 판매 행복장터 등 운영

○ 지역 경제 활성화를 위한 **인근 자치구 및 상권 연계 할인 이벤트** 추진

- ‘가든 스탬프 투어’ 참여 관람객 대상, 동작·관악구 상점 할인 혜택 부여
- 박람회 기간 중 동작사랑상품권 10% 할인 특별 발행(6월)



< 2025 그루브 인 관악 >



< 가을정원 특별프로그램 >



< 서로장터 >

□ **추진일정**

- 행사 개최 : '25. 5. 20. ~ 11. 2.
- 박람회 학술행사(국제정원심포지엄) 개최 : '25. 10. 17.
- 행사결과 정리 및 백서 발행 : '25. 11. ~ 12.

1-3 거점형 특화공원 조성

공원조성과장 : 박미애 ☎2133-2050 공원개발팀장 : 최정희 ☎2059 담당 : 이은국 ☎2061
 생활공원팀장 : 심현보 ☎2066 담당 : 채희선 ☎2067
 주재공원팀장 : 장창수 ☎2073 담당 : 김재희 ☎2075
 북부공원여가센터소장 : 박철수 ☎2289-4010 조경지원과장 : 송형중 ☎4080 담당 : 윤보람 ☎4082

시민들이 다채롭게 즐길 수 있는 특화된 거점형 공원을 권역별로 조성하여 지역별 균형 있는 공원 서비스 제공

① (서남권) 국회대로 상부공원 조성

□ 사업개요

- 위 치 : 양천구 신월IC ~ 영등포구 국회의사당 교차로(7.6km 구간)
- 기 간 : '15년 ~ '30년
- 총사업비 : 108,800백만원 (예산편성부서: 도로계획과)
- 주요내용 : 가로숲 및 지하차도 상부 공원 조성
 - (1단계) 도로다이어트(8→6차로) 가로숲 1.6만㎡ / (2단계) 지하차도 상부 공원 8.7만㎡

□ 추진실적 및 향후계획

- 상부 공원 구간 설계 준공 : '24. 9.
 - (1단계) 도로다이어트 구간 가로숲 조성 완료 : ~ '26. 12.
 - (2단계) 지하차도 상부 공원 조성 추진 : ~ '30. 12.
- ※ 지하차도 전 구간 개통 이후 공원 조성

② (서남권) 여의도공원 재조성

□ 사업개요

- 위 치 : 영등포구 여의도동2(222,539㎡) ※ 셋강 수변 약 27,000㎡ 포함
- 기 간 : '25년 ~ '30년
- 총사업비 : 60,300백만원 ※ '25년 예산현액 : 300백만원(설계공모비)
- 주요내용 : 도심 문화공원으로 재조성, 셋강 생태공원과 연결동선 마련 등

□ 추진실적 및 향후계획

- 설계공모 및 설계용역 : '25. ~ '26.
- 단계별 공사 추진 : '27. ~ '30.

※ 예산집행현황

('25.9.30. 원안행위액 기준 / 단위 : 천원)

세부사업명	예산현액	집행액	집행률	집행예상액(12월말)		집행잔액(12월말)
				예상액	집행률	
여의도공원 재조성	300,000	0	0%	150,000	50%	150,000

③ (서북권) 백련근린공원 테마형 복합힐링공원 조성

□ 사업개요

- 위 치 : 서대문구 홍은동 및 은평구 응암동 일대(527,838㎡)
- 기 간 : '22년 ~ '26년
- 총사업비 : 14,400백만원 ※ '25년 예산현액 : 3,389백만원('25년 3,108, 이월 281)
- 내 용 : 특화거점 및 시설 도입으로 도시숲 체험형 복합힐링 공간 조성
 - 놀자숲(숲놀이터), 백련활력마당(운동공간), 숲정이(여가공간) 산림치유센터(서대문구), 전망대(은평구)

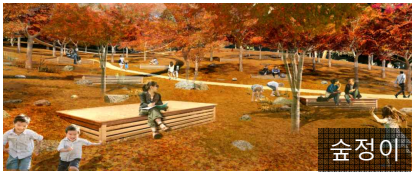

□ 추진실적 및 향후계획

- 놀자숲, 숲정이 설계 완료 : '24. 12.
- 설계(백련활력마당, 산림치유센터, 은평정), 공사(놀자숲, 숲정이) : '25. 1. ~ 12.

④ (동북권) 서울창포원 정비

□ 사업개요

- 위 치 : 도봉구 도봉동 마들로 916(51,146㎡)
- 기 간 : '24. 7. ~ '25. 8.
- 총사업비 : 3,400백만원 ※ '25년 예산현액 : 3,400백만원('25년 2,100, 이월 1300)
- 주요내용 : 생태경관 제고와 시민이용 활성화를 위한 매력정원 등 조성·정비

□ 추진실적 및 향후계획

- (1단계) 플라워가든, 맨발건강길, 발물놀이터 및 모래체험장 조성 등 : '24. 9.~'25. 5.
- (2단계) 바닥분수·물놀이장, 매력정원, 습지원 정비, 조명설치 등 : '25. 1. ~ 8.



※ 예산집행현황 ('25.9.30. 원안행위액 기준 / 단위 : 천원)

세부사업명	예산현액	집행액	집행률	집행예상액(12월말)		집행잔액(12월말)
				예상액	집행률	
백련근린공원 테마형 복합힐링공원 조성	3,389,182	2,576,433	76.0%	3,208,000	94.7%	181,182
서울 창포원 재조성	2,000,000	1,984,713	99.2%	1,984,713	99.2%	15,287

⑤ (동남권) 암사역사공원 조성

□ 사업개요

- 위 치 : 강동구 암사동 211-1번지 일대(110,198㎡)
- 기 간 : '04년 ~ '26년
- 총사업비 : 141,939백만원 ※ '25년 예산현액 : 1,440백만원(이월 1,440)
- 주요내용 : 토지보상 및 역사 테마공원 조성

□ 추진실적 및 향후계획

- 기본계획 용역 : '24. 5. ~ '25. 3.
- 문화유산 시굴조사 및 정밀발굴조사 : '24.10. ~ '25.12.
- 토지보상 및 공원조성 : '25. 1. ~ '26.12.

⑥ (동남권) 말죽거리근린공원 조성

□ 사업개요

- 위 치 : 서초구 양재동 산20-2 일대(132,020㎡)
- 기 간 : '21년 ~ '25년
- 총사업비 : 10,416백만원 ※ '25년 예산현액 : 7,159백만원('25년 5,226, 이월 1,933)
- 주요내용 : 숲 테마정원 조성, 복합문화시설 건립 등

□ 추진실적 및 향후계획

- 1·2단계(토목·건축) 공사 시행 : '24. 1. ~ '25. 6.
- 3단계(조경) 공사 시행 및 준공 : '25. 1. ~ '25.12.

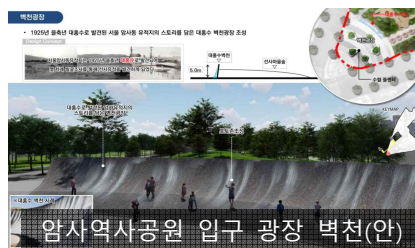

※ 예산집행현황

('25.9.30. 원인행위액 기준 / 단위 : 천원)

세부사업명	예산현액	집행액	집행률	집행예상액(12월말)		집행잔액 (12월말)
				예상액	집행률	
암사역사공원 조성	1,440,664	1,116,331	77.5%	1,440,664	100.0%	-
말죽거리근린공원 조성	7,158,535	5,491,325	76.7%	7,158,535	100.0%	-

1-4 생활밀착형 공원 조성 및 지속적인 공원용지 확보

공원조성과장 : 박미애 ☎2133-2050 생활공원팀장 : 심현보 ☎2066 담당 : 채희선 ☎2070
 주체공원팀장 : 장창수 ☎2073 담당 : 김재희 ☎2075
 공원구역팀장 : 함희진 ☎2082 담당 : 이미라 ☎2085

현세대와 미래세대를 위해 재정·비재정 등 다양한 방안으로 공원녹지를 확보하여, 계절별 특색있는 다채로운 생활밀착형 공원(정원) 조성

① 생활권 주변에서 누리는 공원·정원 확대

□ 사업개요

- 대상지 : 약 80만㎡('19년 이후 보상지 중 미 조성된 시 공원)
- 기간 : '21년 ~ '26년
- 주요내용 : 매력가든 및 쉼터 조성, 훼손지 복원, 건물(지장물) 철거 등
- 총사업비 : 762억원 ※ '25년 예산현액 17,760백만원 ('25년 7,488, 이월 10,272)

구분	합계	연차별 계획					
		2021	2022	2023	2024	2025	2026~
조성(개소)	105	13	14	23	22	14	19
면적(만㎡)	80	8	15	26	13	9	9
소요예산(억원)	762	85	117	218	157	75	110

□ 추진실적

- ('21~'24년) 72개소(62만㎡) 중 60개소(53만㎡) 완료 ※ '24년 이월 12개소 추진 중
- ('25년) 관악구 관악산근린공원 등 14개소(9만㎡) 중 5개소 완료
 - 설계중(5개소), 공사중(4개소), 완료(관악구 관악산근린공원 난우지구 등 5개소)

□ 향후계획

- 기본계획 및 실시설계, 사전절차 이행, 공사 시행·준공 : ~ '25. 12.



※ 예산집행현황 ('25.9.30. 원인행위액 기준 / 단위 : 천원)

세부사업명	예산현액	집행액	집행률	집행예상액(12월말)		집행잔액(12월말)
				예상액	집행률	
생활밀착형 공원 조성	17,759,746	11,237,662	63.3%	12,496,772	70.4%	5,262,974

② 재정 및 비재정 방안을 통한 공원용지 적극 확보

□ 사업개요

- 대상지 : 도시공원 13.64km²(도시자연공원구역 6.3km² + 시설공원 7.34km²)
- 기간 : '02년 ~ '30년
- 주요내용 : (재정) 도시공원 협의매수(매수청구), 보상, (비재정) 부지사용계약 등
- 총사업비 : 도시자연공원구역 협의매수 2조 2,801억원
장기미집행 도시공원 보상 3조 7,205억원
 - ('25년 예산현액) 도시자연공원구역 사유지 협의매수(182억원), 장기미집행도시공원 보상(190억원), 도시자연공원구역 사유지 매수청구(50억원)

□ 추진실적

- 도시자연공원구역 사유지 협의매수 지속 추진
 - 주요 산책로 등 시민 이용이 많은 토지부터 단계적 매수 추진
 - '25년 총 23필지(52,908m²) 협의매수 추진 ※ 매수완료 6필지, 추진중 17필지('25.10.)
- 장기미집행 도시계획시설(공원) 보상 신속 마무리
 - '25년 잔여 대상지 0.06km² 보상 추진 중 ※ 전체 7.31km² 중 7.25km²(99%) 보상완료('25.10.)
 - 잔여지 보상이 조속히 완료되도록 보상 적극 추진
- 도시자연공원구역 사유지 매수청구 추진
 - '25년 총 9필지(1,737.8m²) 매수청구 추진 중 ※ 매수완료 3필지, 추진중 6필지('25.10.)
 - 관련 법령에 따라 매수대상 판정기준에 적합할 경우 법정기간 내 의무매수
※ 매수 청구인에게 매수결정 통보한 날부터 3년 이내 매수
- (비재정) 부지사용계약(무상)을 통한 공원용지 확보로 시민이용공간 제공
 - 도시공원 내 사유지 중 보상이나 매수가 어려운 학교·종중·법인·개인 소유 토지에 부지사용계약 등 체결(보상비 절감, 지방세 감면 혜택)
 - ▶ 37개 공원·구역 144필지, 735,310m² 계약 체결('25.10.)

□ 향후계획

- 장기미집행 도시공원 잔여지 및 공원구역 협의매수(매수청구) 보상 추진 : ~ '25. 12.

※ 예산집행현황 ('25.9.30. 원인행위액 기준 / 단위 : 천원)

세부사업명	예산현액	집행액	집행률	집행예상액(12월말)		집행잔액(12월말)
				예상액	집행률	
장기미집행 도시공원 보상	19,066,256	16,031,677	84.1%	17,267,256	90.6%	1,799,000
도시자연공원구역 협의매수	18,255,787	1,732,391	9.5%	11,250,707	61.6%	7,005,080
도시자연공원구역 매수청구	5,051,000	510,114	10.1%	4,406,465	87.2%	644,535

1-5 도심 내 역사·녹지공간 조성

정원도시정책과장 : 안수연 ☎2133-2010 공원녹지기획팀장 : 구동근 ☎2021 담당 : 이진범 ☎2022
 공원조성과장 : 박미애 ☎2133-2050 생활공원팀장 : 심현보 ☎2066 담당 : 김정주 ☎2068
 조경과장 : 온수진 ☎2133-2101 서울정원팀장 : 한봉기 ☎2108 담당 : 이영선·강솔비 ☎2124

도심 내 역사와 녹지공간을 조성하여 역사·문화적 가치를 보존하고, 도시 경관을 개선하며, 시민의 휴식·이용 공간 확충

① 월드컵공원 사면 경관숲 조성

□ 사업개요

- 대상지 : 하늘·노을공원 사면부 (전체 사면 113만㎡ 중 남사면 41만㎡)
- 사업기간 : '24. 10. ~ '26. 6.
- 총사업비 : 9,960백만원 ('24년 3,460, '25년 4,000, '26년 2,500)
- 사업내용 : 꽃과 열매가 있는 다채로운 숲으로 조성하여 자연성 강화 및 경관 개선

□ 추진실적

- '25. 4. 26. (상반기)시민참여 나무심기(노을공원시민모임 등) 시행
- '25. 4. 30. 관문녹지 조성 완료(화관목 75천주 식재)
- '25. 6. 28. 시민참여 가든커넥터(하늘공원 224㎡, 100개소) 조성
- '25. 9. 전망공간 조성 및 주요동선 가든커넥터(선형정원) 공사 시행

□ 향후계획

- (하반기)시민참여 나무심기(노을공원시민모임 등) 시행 : '25.10.18.
- 주요동선(선형정원) 및 시민참여(메타세콰이어길) 가든커넥터 조성 : '25.11.
- 하늘공원 Z형 계단 설치 및 전망공간 준공 : '25.11.
- 월드컵공원 사면 경관숲(하늘·노을공원) 조성 : '26.6.



<시민참여 나무심기>



<하늘공원 Z형계단>



<시민참여 가든커넥터>

※ 예산집행현황

('25.9.30. 원인행위액 기준 / 단위 : 천원)

세부사업명	예산현액	집행액	집행률	집행예상액(12월말)		집행잔액(12월말)
				예상액	집행률	
월드컵공원 명소화사업	7,460,000	3,086,609	41.4%	7,460,000	100.0%	-

② 경희궁지 일대 녹지공간 조성

□ 사업개요

- 위 치 : 경희궁지 (종로구 신문로2가 2-1 일대)
- 기 간 : '24. 1. ~ '26. 3.
- 총사업비 : 2,510백만원 ※ '25년 예산현액 : 2,235백만원 ('25년 1,455, 이월 780)
- 주요내용 : 궁궐(역사)정원 조성, 기후 환경숲 조성, 주변 녹지네트워크 강화 등

□ 주요내용

- (1단계) 경희궁지 전면부 정비 ('24. 10. ~ '25. 5.)
 - 진입부에 전통수종 식재 및 궁궐(역사)정원 특화 조성으로 입구성 제고
 - 노후 시설 정비로 쾌적한 공원환경 제공 및 경희궁 경관 향상
 - 새문안로 가로정원(동행·매력가든) 조성하여 가든커넥터 구축
- (2단계) 경희궁지 후면부 정비 ('25. 2. ~ '26. 3.)
 - 숭정전 주변 산책로 정비 및 기후 환경 숲 조성하여 시민 휴식공간 제공
 - 후면부 전통 수종 식재 및 주민 편의 공간 정비로 도심 속 역사정원 조성

□ 추진실적

- (1단계) 경희궁지 전면부 정비
 - 추진계획 수립, 문화재 현상 변경심의 및 설계용역, 착공 : '24. 2. ~ 10.
 - 공사 시행 및 준공 : '24. 10. ~ '25. 5.
- (2단계) 경희궁지 후면부 정비
 - 추진계획 수립, 실시 설계용역 발주 : '25. 2.
 - 설계용역 및 문화재 현상 변경 심의, 현장실사 : '25. 3. ~ '25. 9.

□ 향후계획

- (2단계) 공사 시행(기후환경숲 조성) : '25. 11. ~ '26. 3.



< 경희궁 진입부 바닥정비(1단계) >



< 경희궁 전면부 잔디식재(1단계) >

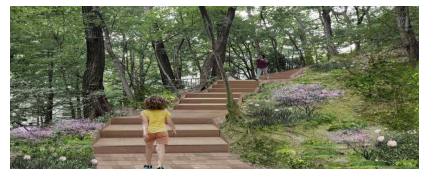

< 경희궁 후면부 조성안(2단계) >

※ 예산집행현황

('25.9.30. 원인행위액 기준 / 단위 : 천원)

세부사업명	예산현액	집행액	집행률	집행예상액 (12월말)		집행잔액 (12월말)
				예상액	집행률	
경희궁지 일대 녹지공간 조성	2,234,669	1,123,911	50.3%	1,433,912	64.2%	800,757

③ 서울광장숲 조성

□ 사업개요

- 대 상 지 : 중구 세종대로 110(서울광장)
- 기 간 : '23. ~ '26.
- 내 용 : 서울광장 수목 식재, 그늘목 플랜터 등 휴게시설 조성
- 총사업비 : 7,225백만원 (1단계 1,888, 2단계 5,337)

□ 추진현황

- 서울 광장숲 조성 단계별 추진계획(부시장방침 제10호) : '23. 1. 13.
- 1단계 설계(문화재조사), 1단계 공사 시행 : '23. 2. ~ 11.
- 2단계 기본 및 실시설계 착수(제안서평가, 계약 등) : '23. 7. ~ 10.
- 자문단 구성, 총괄건축가 자문, 사전절차 추진 등 : '24. 1. ~ '25. 2.
- 2단계 1차 공사 : '25. 2. ~ 4.
 - 잔디광장 패턴화, 그늘목 플랜터(서측) 설치 등

□ 향후계획

- 2단계 2차 공사 시행 및 준공 : '25. 11. ~ '26. 4.
 - 바닥 포장 교체, 그늘목 플랜터(동측) 설치 및 앉음벽 조성 등



< 평면도 >



< 조감도 >



< 2단계 1차 공사 후 >

※ 예산집행현황

('25.9.30. 원인행위액 기준 / 단위 : 천원)

세부사업명	예산현액	집행액	집행률	집행예상액 (12월말)		집행잔액 (12월말)
				예상액	집행률	
서울 광장숲 조성	5,336,938	2,194,950	41.1%	5,336,938	100.0%	-

④ 관문녹지 '환영의 정원' 조성

□ 사업개요

- 대 상 지 : 서울 주요 관문 녹지대(IC, 중앙분리대, 도로변 녹지대 등)
- 기 간 : '24. ~ '26.
- 내 용 : 서울 주요 진입로 녹지 경관개선 및 매력가든 조성 등
- 총사업비 : 4,021백만원 ※ '25년 예산현액 : 2,318백만원('25년 530, 이월 1,788)

□ 추진현황

- 서울 관광인프라 종합계획(시장방침 제108호, 도시계획과) : '23. 8. 11.
 - 서울 진입 도로변에 서울의 정체성 나타내는 녹지공간 조성
- 서울 관문녹지 경관개선 추진계획 수립 : '24. 2. 27.
- 서울 시계접속부 경관 개선 자문회의 : '24. 2. 29.
- 실시설계 및 공사발주 : '24. 5. ~ 10.
 - 월드컵공원 강변북로 등 3개소 시범 추진(연장 2,978m, 면적 22,196㎡)
- 공사 착공 및 준공 : '24. 9. ~ '25. 6.
 - 월드컵공원 강변북로('25. 6.), 강서구 개화동로('25. 5.), 송파구 송파대로('25. 4.)
- 관문 상징 조형물 설치(송파대로) : '25. 8.



<월드컵공원 강변북로>



<강서구 개화동로>



<송파구 송파대로>

□ 향후계획

- 2차 사업 추진 : '25. 11. ~ '26. 6.
 - 양천구 신월IC 녹지대 등 13개소(연장 6,270m, 면적 62,440㎡)

※ 예산집행현황

('25.9.30. 원인행위액 기준 / 단위 : 천원)

세부사업명	예산현액	집행액	집행률	집행예상액(12월말)		집행잔액 (12월말)
				예상액	집행률	
관문녹지 경관개선	1,818,262	1,777,139	97.7%	1,818,262	100.0%	-

1-6 일상 속 생활 가까이, 힐링공간 조성

조 경 과 장 : 온수진 ☎2133-2101 조경시설팀장 정지윤 ☎2115 담당: 윤종국·최배근·한지연 ☎2118
 조경관리팀장 석승우 ☎2122 담당: 이지영 ☎2127

시민 누구나 일상 속 생활 가까이에서 '정원도시 서울'을 누릴 수 있도록 생활권 내 다양한 힐링공간 조성

① 고가하부 그린아트길 조성

□ 사업개요

- 대 상 지 : 영등포구 당산역 고가하부 등 6개소(이월 4개소 포함) / 11,815㎡
- 내 용 : 고가 하부 유휴공간 내 정원 조성 등
- 사업예산 : 3,282백만원('24년 이월 2,382, '25년 900)

□ 추진실적 및 향후계획

- 조성완료(4개소) : 가양대교, 석계역, 정릉동 내부순환도로, 노원역('25.7. 준공)
- 공 사 중(2개소) : 당산역, 남가좌동 내부순환도로('25.11. 준공예정)

② 마을정원 조성

□ 사업개요

- 대 상 지 : 광진구 구의동 27-4번지 등 7개소(이월 1개소 포함) / 4,047㎡
- 내 용 : 시민들의 주거지 주변 유휴공간을 활용하여 정원 및 휴게공간 조성
- 사 업 비 : 1,332백만원(본예산 1,148, 이월 184)

□ 추진실적 및 향후계획

- 조성완료(5개소) : 광진구 구의동 27-4번지 등('25.9. 준공)
- 설 계 중(2개소) : 금천구 독산동 1063-2 등('25.12. 준공예정)



<강서구 가양대교 그린아트길>



<성북구 석계역 고가하부>



<광진구 구의동 27-4 마을정원>



<영등포구 선유봉 마을정원>

※ 예산집행현황

('25.9.30. 원인행위액 기준 / 단위 : 천원)

세부사업명	예산현액	집행액	집행률	집행예상액(12월말)		집행잔액(12월말)
				예상액	집행률	
고가하부 그린아트길 조성	3,281,978	2,244,308	68.4%	3,200,000	97.5%	81,978
마을정원 조성 및 정비	1,332,075	836,026	62.8%	1,300,000	97.6%	32,075

③ 가로변 공유정원 조성

□ 사업개요

- 대 상 지 : 강동구 고덕로 등 2개소 / 2,370㎡
- 기 간 : '25. 1. ~ 12.
- 내 용 : 공유정원 조성(녹화협약)을 통한 녹지확충 및 휴게공간 조성
- 사업예산 : 1,256백만원

□ 추진실적 및 향후계획

- 조성완료(1개소) : 강북구 인수봉로 공유정원('25.9. 준공)
- 공 사 중(1개소) : 강동구 고덕로 공유정원('25.12. 준공예정)

④ 사계절 다채로운 가로수 아래 한뼘정원 조성

□ 사업개요

- 대 상 지 : 성동구 고산자로 등 10개 노선
- 기 간 : '25. 3. ~ 7.
- 내 용 : 가로수 아래 다채로운 화관목·초화 식재로 한뼘정원 조성
- 사업규모 : 한뼘정원 100개소
- 사 업 비 : 185백만원

□ 추진실적

- 조성완료(100개소) : 성동구 고산자로 등 10개 노선 100개소 조성('25.7.준공)



<강북구 인수봉로 공유정원> <강동구 고덕로 공유정원(안)> <강서구 마곡중앙로 한뼘정원> <서대문구 통일로 한뼘정원>

※ 예산집행현황

('25.9.30. 원인행위액 기준 / 단위 : 천원)

세부사업명	예산현액	집행액	집행률	집행예상액 (12월말)		집행잔액 (12월말)
				예상액	집행률	
가로변 공유정원 조성	1,256,000	397,636	31.7%	1,235,000	98.3%	21,000
한뼘정원 조성	185,000	131,406	71.0%	175,806	95.0%	53,594

2. 정원이 건네는 휴식, 정원 문화 확산

2-1. 정원에서 즐기는 여가와 문화예술, 정원여가

2-2. 숲과 텃밭에서 즐기는 힐링여가

2-3. 산과 공원에서 즐기는 자연 휴식공간 조성

2-4. 놀이와 배움이 어우러진 자연 휴식공간 조성

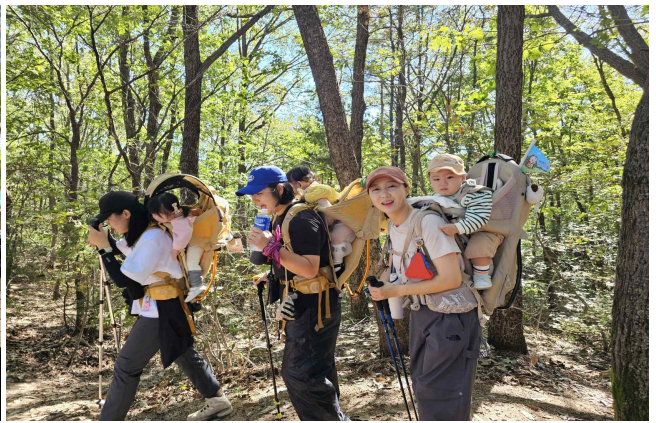

2-1

정원에서 즐기는 여가와 문화예술, 정원여가

공원여가사업과장:정명이☎2133-9356 공원여가기획팀장:전하연☎9357 담당:최혜선·박서정☎9359
공원여가운영팀장:이보현☎9364 담당:고민언·김정환☎9366

매력적인 정원을 국내·외국인 누구나 편안하고 다채롭게 누릴 수 있도록
정원 문화예술 콘텐츠 발굴 운영

① 어딜가든 가드닝, 다채로운 정원여가

□ 사업개요

○ 주요내용

- 정원여가 프로그램 운영 및 정보제공 거점 공간, 남산 정원문화힐링센터 운영(150회)
- 누구나 쉽게 다가갈 수 있는 다양한 맞춤형 가드닝 클래스 운영(140회)

○ 사업예산 : 360백만원

□ 추진실적('25. 9월말 기준)

○ 남산서울타워 「서울 정원문화힐링센터(가드닝 라운지)」 운영(112회, 1,131명)

※ 여가센터별 정원문화힐링센터 확충·운영 : 북서울꿈의숲(4월), 보라매공원(5월), 월드컵공원('26년)

○ 정원을 여가로 즐기는 세대·대상별 가드닝 클래스 운영(72회, 1,565명)

- (청년) 서울 가드닝 크루 & 보라매 가드닝 클럽(9회, 523명)
- (직장인) 도심 속 카페에서 가드닝을 즐기는 '퇴근 후 정원생활'(21회, 258명)
- (어르신) 노인 복지시설로 찾아가는 '슬로우 가드닝'(31회, 666명)
- (어린이) 가족과 함께 나만의 화분 만들기 등 가드닝 프로그램 운영(11회, 118명)

□ 추진일정

○ 정원문화힐링센터 및 가드닝 프로그램 운영 : ~ '25. 12.

※ 예산집행현황

('25.9.30. 원인행위액 기준 / 단위 : 천원)

세부사업명	예산현액	집행액	집행률	집행예상액(12월말)		집행잔액 (12월말)
				예상액	집행률	
정원여가사업 (정원문화 확산을 위한 여가사업 추진)	360,000 (2,698,200)	340,750 (897,323)	94.7% (33.3%)	360,000 (2,209,180)	100.0% (81.9%)	- (489,020)

② 정원에서 즐기는 예술과 독서, 예술정원

□ 사업개요

○ 주요내용

- 음악, 미술 등 문화·예술 콘텐츠와 정원을 결합한 **예술품은 매력정원**(31회)
- 팝업스토어, 야외도서관 등 다양한 즐길거리가 있는 **책정원, 서울가든페스타**(7회)
- 공원의 아름다운 모습을 사진, 샷츠 등 다양한 방식으로 기록하는 **공원사진사**(40회)

○ 사업예산 : 636백만원

□ 추진실적('25. 9월말 기준)

○ 공원 내 다채로운 문화·예술 프로그램 운영

- 음악이 흐르는 정원, 미술이 펼쳐지는 공원 등 **‘예술품은 매력정원’**(24회)

○ 가든디자인을 가미한 팝업스토어와 자연 속에서 즐기는 독서

- 독서·공연·팝업스토어 등 다양한 체험이 가능한 **‘서울가든페스타’**(7회)

○ 공원의 아름다운 풍경을 기록하는 ‘공원사진사’

- 각 센터별 강의출사 등 프로그램 운영(41회) 및 서울국제정원박람회 사진전시회 개최



<예술품은 매력정원>



<서울가든페스타>



<공원사진사>

□ 추진일정

○ 예술품은 매력정원 프로그램 운영 : ~ '25. 12.

※ 예산집행현황

('25.9.30. 원인행위액 기준 / 단위 : 천원)

사업명 (세부사업명)	예산현액	집행액	집행률	집행예상액(12월말)		집행잔액 (12월말)
				예상액	집행률	
예술품은 매력정원 (정원문화 확산을 위한 여가사업 추진)	250,000 (2,698,200)	249,900 (897,323)	99.9% (33.3%)	249,900 (2,209,180)	99.9% (81.9%)	100 (489,020)
공원사진사 (정원문화 확산을 위한 여가사업 추진)	41,000 (2,698,200)	40,250 (897,323)	98.2% (33.3%)	40,250 (2,209,180)	98.2% (81.9%)	750 (489,020)
서울가든페스타 (공원도서관 책읽는 서울정원 운영)	345,000 (498,900)	343,950 (458,187)	99.7% (91.8%)	343,950 (496,230)	99.7% (99.5%)	1,050 (1,050)

2-2 숲과 텃밭에서 즐기는 힐링여가

공원여가사업과장:정명이 ☎2133-9356 산림여가운영팀장:임록화 ☎9368 담당:김봉선·정다미 ☎9369
 도시농업여가팀장:백기선 ☎9372 담당:장나영·곽지현 ☎9374

시민들이 서울의 매력적인 숲과 텃밭에서 다양한 여가 활동을 즐기며 힐링할 수 있는 여가 프로그램 운영

① 서울둘레길 2.0 활력여가 프로그램 운영

□ 사업개요

- 운영대상 : 서울둘레길 (21코스 156.5km)
- 운영방법 : 민간위탁('24. 4. 1. ~ '26. 12. 31. / (사)서울특별시산악연맹)
- 운영내용 : 국내 대표 트레킹 길, '서울둘레길' 운영(총 93회)
 - 숲길 프로그램 운영, 시설물 및 노선 모니터링, 탐방객 안내, 완주증 발급관리 등
 - 안내지도·스탬프북 제작, 누리집·SNS를 통한 홍보 강화로 완주 참여 유도
- 사업예산 : 937백만원

□ 추진실적 : 76회 5,258명 참여('25. 9월말 기준)

구분	숲길탐험단	동행	오르락내리락	눈꽃 트레킹	우리같이,서울둘레길	정원처방 동행·미중
실적	3회, 209명	14회, 322명	1회, 28명	1회, 26명	1회, 17명	5회, 81명
내용	청소년 대상 숲해설 및 숲타어링, 환경보호 체험 활동 프로그램	서울둘레길을 처음 이용하는 개인·단체 위한 동행 가이드	중학생 대상 둘레길 트레킹과 함께 인공암벽장 암벽체험	겨울철 둘레길의 자연 경관을 감상하며 걷는 동절기 특화 프로그램	장애우 대상 트레킹과 결합된 숲길 체험 프로그램	고립·은둔 청년 대상 산림레포츠와 결합된 숲길 치유 프로그램
구분	100인 원정대	펀트레킹	별빛트레킹	트리클라이밍	외국인 한마음걷기	기타 프로그램
실적	11회, 1,169명	7회, 198명	4회, 147명	3회, 111명	1회, 27명	25회, 2,923명
내용	100명의 원정대원과 함께 21코스 전구간 완주	서울둘레길 역사·문화·생태를 배우고 체험하는 Fun한 트레킹	여름밤, 서울의 야경을 즐기며 둘레길을 걷는 이색적인 야간 트레킹	액티비티한 산림레포츠를 가족들과 함께 둘레길에서 체험	외국인 유학생 대상으로 서울둘레길과 서울의 역사·문화를 소개	오감숲길 특독특(3회,53명) 자원봉사아카데미(9회,670명) 시민참여봉사단(13회,90명) 모비일인종매 원주(2,110명)

□ 추진일정

- 대상별, 계절별 특화된 액티비티 프로그램 운영 : ~ '25. 12.

※ 예산집행현황 ('25.9.30. 원인행위액 기준 / 단위 : 천원)

세부사업명	예산현액	집행액	집행률	집행예상액 (12월말)		집행잔액 (12월말)
				예상액	집행률	
서울둘레길 2.0운영(전환)	937,280	609,962	65.1%	890,416	95.0%	46,864

② 숲과 산림에서 즐기는 치유여가 프로그램 운영

□ 사업개요

- 대 상 지 : 녹색복지센터, 치유의숲길, 유아숲체험원, 목재문화체험장 등
- 기 간 : '25. 3. ~ 12.
- 내 용 : 산림자원 등을 활용한 여가 및 치유 프로그램 운영
 - (산림여가) 숲과 산림을 활용한 심신 휴식, 자연 체험 및 창작활동 지원
 - (정원처방) 정원과 산림자원을 활용한 정원·원예·산림치유 요소 통합
- 사업예산 : 5,811백만원(국비 1,575백만원, 시비 4,236백만원)

□ 추진실적 : 28,367회 653,730명 참여 (서울형 정원처방 3,116회 50,731명, '25. 9월말 기준)

녹색복지센터 (3개소)	<ul style="list-style-type: none"> ▶ 불암·우장·아차산에서 생애주기별 맞춤형 치유 프로그램 운영 ▶ 운영실적 : 1,607회 24,371명 참여(서울형 정원처방 216회 2,122명)
치유의숲길 (17개소)	<ul style="list-style-type: none"> ▶ 산림치유지도사 채용하여 숲길 기반의 치유 프로그램 운영 ▶ 운영실적 : 2,507회 17,154명 참여(서울형 정원처방 278회 3,036명)
유아숲체험원 (77개소)	<ul style="list-style-type: none"> ▶ 유아가 자연을 체험하고 학습할 수 있도록 유아숲지도사 채용하여 운영 ▶ 운영실적 : 17,704회 518,823명 참여(서울형 정원처방 2,037회 38,153명) ※ 유아숲아카데미('25.9.8.) : 약 180명 (공무원 및 유아숲지도사 직무교육)
목재문화체험장 (17개소)	<ul style="list-style-type: none"> ▶ 우수한 역량을 지닌 목공지도사가 생활속 목공체험 프로그램 운영 ▶ 운영실적 : 1,957회 19,614명 참여(서울형 정원처방 185회 1,994명) ※ '25년 목재문화페스티벌('25.6.14.~15.) : 약 7,000명 참여(보라매공원)
숲해설 (29개소)	<ul style="list-style-type: none"> ▶ 숲해설가 통한 숲에 대한 지식 전달 및 자연과 교감하는 프로그램 운영 ▶ 운영실적 : 4,592회 73,768명 참여(서울형 정원처방 400회 5,426명)

□ 추진일정

- 서울형 정원처방 매뉴얼 개발 : '25. 3. ~ 11.
- 서울형 정원처방 운영자 대상 매뉴얼 교육 : '25. 12.

※ 예산집행현황

('25.9.30. 원인행위액 기준 / 단위 : 천원)

세부사업명	예산현액	집행액	집행률	집행예상액 (12월말)		집행잔액 (12월말)
				예상액	집행률	
녹색복지센터 확대 운영	566,288	566,288	100%	566,288	100.0%	-
서울형 치유의 숲길 확대 운영	536,995	329,932	61.4%	536,995	100.0%	-
유아숲 체험시설 운영	1,166,602	556,651	47.7%	1,166,602	100.0%	-
산림서비스 증진(유아숲교육 운영)	2,116,500	2,116,500	100.0%	2,116,500	100.0%	-
목공체험장 확대운영	849,690	613,730	72.2%	849,690	100.0%	-

③ 건강한 여가 문화의 확산 도시텃밭 운영

□ 사업개요

- 대 상 : 종로구 등 25개 자치구
- 기 간 : '25. 2. ~ 12.
- 내 용 : 도시텃밭 조성·관리, 농장 분양, 도시농업 프로그램 운영 등
- 사업예산 : 2,217백만원

□ 추진실적('25. 9월말 기준)

서울형 도시텃밭 조성 및 관리(811개소)

- 자투리 유휴공간 활용 도시농업 실천공간 조성 및 관리
 - (신규조성) 자투리·어린이·상자텃밭 등 117개소 12,304㎡ 조성
 - (유지관리) 694개소 243,465㎡ 텃밭 유지관리

동행서울 친환경농장 운영(11개소)

- 서울 근교 친환경농장 분양 및 운영(11개소 4,361구획)
 - (팔당상수원보호구역) 8개소 3,261구획(남양주 3, 양평 3, 광주 2)
 - (서울 인접지역) 3개소 1,100구획(고양 3)

도시농업복합공간 운영 지원(1개소)

- 관악구 도시농업복합공간(강감찬도시농업센터) 지원 및 운영
 - 시민 대상 도시농업 교육·체험 프로그램(202회, 3,053명) 운영
 - 전시관운영(특별전시 3회), 씨앗도서관(26종, 514개 대출) 운영

□ 추진일정

- 도시텃밭 조성 및 관리, 친환경농장 운영, 도시농업복합공간 운영 : '25. 3. ~ 11.
- 참여자 만족도 조사 실시 : '25.11. ~ 12.

※ 예산집행현황

('25.9.30. 원인행위액 기준 / 단위 : 천원)

세부사업명	예산현액	집행액	집행률	집행예상액(12월말)		집행잔액(12월말)
				예상액	집행률	
서울형 도시텃밭 조성 및 관리	1,926,746	1,926,746	100.0%	1,926,746	100.0%	-
동행서울 친환경농장 확대 운영	140,500	124,779	88.8%	140,500	100.0%	-
도시농업복합공간 운영 지원	150,000	150,000	100.0%	150,000	100.0%	-

2-3 산과 공원에서 즐기는 자연 휴식공간 조성

자연생태과장:이창훈☎2133-2141 자연생태기획팀장:조진성☎2164 담당:강명환·유진이☎2154·2155

도심 속 시민이 머물며 즐길 수 있는 산림 휴양 인프라를 조성하여 시민의 건강 증진 및 건전한 여가 문화 조성

① 서울둘레길 거점형 산림휴양시설

□ 사업개요

- 대 상 지 : 용마산(동북권), 호암산(서남권), 우면산(동남권), 봉산(서북권)
- 기 간 : '23. 7. ~ '27. 12.
- 내 용 : 권역별 산림휴양시설 조성(하늘숲길, 하늘전망대, 무인휴게소 등)
- 총사업비 : 9,266백만원



< 용마산 조감도 >



< 호암산 조감도 >

□ 추진실적 및 향후계획

- 용마산 거점형 산림휴양시설 조성 : '23. 7. ~ '25. 10.
- 하늘숲길(약 160m), 하늘전망대, 무인휴게소 등
- 호암산 거점형 산림휴양시설 조성 : '24. 1. ~ '25. 12.
- 무장애데크길(약 270m), 하늘쉼터(전망대) 등
- 우면산·봉산 거점형 산림 휴양시설 : '26. 1. ~ '27. 12.

※ 예산집행현황

('25.9.30. 원인행위액 기준 / 단위 : 천원)

세부사업명	예산현액	집행액	집행률	집행예상액(12월말)		집행잔액(12월말)
				예상액	집행률	
서울둘레길 2.0 거점형 산림휴양시설 조성	4,476,933	4,035,883	90.1%	4,476,933	100.0%	-

② 관악산 자연휴양림

□ 사업개요

- 대 상 지 : 관악구 신림동 산 117-25 일대(관악산 선우지구 일대)
- 기 간 : '24. ~ '27.
- 규 모 : 216,333㎡(국유지 204,168, 시유지 12,165)
- 내 용 : 숙박 및 편의시설, 체험형 숲 정원 조성 등
- 총사업비 : 14,731백만원(시비 12,942, 구비 1,789)



< 휴양림 전경 >



< 숙박시설 트리하우스 >



< 숲정원 >

□ 추진실적

- 사업계획 수립 : '24. 8. 5.
- 타당성 평가 및 사전입지조사서 작성 용역 : '24. 9. ~ '25. 2.
- 기본계획 용역 : '24. 12. ~ '25. 8.
- 관악산 자연휴양림 지정 고시(산림청) : '25. 5. 13.
- '25년 제4차 서울시 투자심사(조건부 통과) : '25. 7. 9.
- '25년 제4차 서울시 공유재산심의(적정) : '25. 9. 25.

□ 향후계획

- 기본 및 실시설계용역 : '25. 10. ~ '26. 3.
 - 자연휴양림 조성계획 수립
 - ※ 사전재해영향성검토, 환경영향평가, 신재생에너지 반영 여부 검토, 산지 전용 및 국유림 사용 허가 등 사전절차 이행
- 공사 시행 및 개장 : '26. 4. ~ '27. 5.
 - ※ 예산집행현황 ('25.9.30. 원인행위액 기준 / 단위 : 천원)

세부사업명	예산현액	집행액	집행률	집행예상액(12월말)		집행잔액(12월말)
				예상액	집행률	
관악산 자연휴양림 조성	700,000	38,435	5.5%	614,000	87.7%	86,000

2-4 놀이와 배움이 어우러진 자연 휴식공간 조성

정원도시정책과장: 안수연 ☎2133-2010 공원녹지협력팀장: 신보식 ☎2039 담당: 김윤미 ☎2020
 공원조성과장: 박미애 ☎2133-2050 공원개발팀장: 최정희 ☎2059 담당: 윤여길 ☎2063
 자연생태과장: 이창훈 ☎2133-2141 자연생태기획팀장: 조진성 ☎2164 담당: 김진명 ☎2152

아이들과 가족, 시민들이 자연 속에서 놀이와 체험, 교육을 동시에 즐길 수 있도록 휴식공간을 다채롭게 조성하여 건강한 여가문화를 확산

① 어린이 모두에게 재미있는 놀이공간 - 권역별 거점형 어린이놀이터 조성

- 추진내용 : 권역별 거점공원 내 유니버설디자인의 놀이공간 조성
- 총사업비 : 9,000백만원 ※ '25년 예산 1,817백만원(본예산 1,256, 이월 561)
- 추진실적

구분	동남권	서남권	동북권	도심권	서북권
시행연도	2021~2022	2022~2024	2023~2025	2024~2026	2026~
대상지	광나루 한강공원	보라매공원	북서울꿈의숲	용산가족공원	월드컵공원
사업비	900백만원	2,000백만원	2,000백만원	2,000백만원	2,100백만원
추진현황	조성완료('22.5.)	조성완료('24.6.)	공사중	설계중	-

- 추진일정
 - '25. 11. : 북서울꿈의숲(동북권) 개장, 용산가족공원(도심권) 설계 준공
 - '26.~'27. : 용산가족공원(도심권) 공사, 월드컵공원(서북권) 설계 및 공사 추진

② 사계절 가족 단위 새로운 놀이여가시설 - 실내놀이터 조성

- 추진내용 : 어린이 놀이·돌봄, 보호자 여가가 가능한 복합문화공간 조성
- 총사업비 : 34,806백만원 ※ '25년 예산 2,701백만원(본예산 2,517, 추경 150, 이월 34), 특별조정교부금 11,000백만원(이월)
- 추진실적

- 개관(8개소) : 벌집(성북), 중평(노원), 오목(양천), 보라매공원(동작), 신트리(양천) 등
- 추진중(10개소) : 들리쌍문(도봉)·심청(종로)·천왕(구로)·새샘(동대문) 등(공사 6, 계획·설계 4)

- 추진일정
 - '25. 준공 : 새샘(동대문/10월), 강월(양천/12월), 쌍룡산(마포/12월)
 - '26.~'27. 준공 예정 : 들리쌍문(도봉), 북서울꿈의숲(강북), 갈곡리(은평), 하계(노원), 천왕(구로) 등

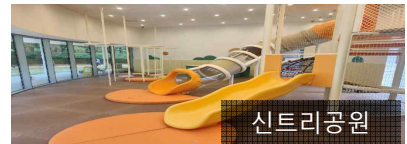

※ 예산집행현황

('25.9.30. 원안행위액 기준 / 단위 : 천원)

세부사업명	예산현액	집행액	집행률	집행예상액(12월말)		집행잔액(12월말)
				예상액	집행률	
권역별 거점형 어린이놀이터 조성	1,817,053	1,452,861	80.0%	1,817,053	100.0%	-
시공원 내 실내 놀이복합문화공간 조성	2,754,316	76,483	2.8%	2,128,372	77.2%	625,945

③ 자연에서 배우고 즐기는 - 유아숲체험시설 조성

- 추진내용 : 유아숲체험원, 엄마아빠VIP존 등 조성
- 총사업비 : 3,729백만원(본예산 3,314, 이월 415)
- 추진계획 : 관악 청룡산지구 유아숲체험원(청룡동 산175-36) 등 10개소 조성
 - 신 규(2개소) : ('24년) 강서 궁산 / ('25년) 강동 일자산
 - 재정비(8개소) : ('25년) 관악 낙성대·선우지구·청룡산지구, 노원 수락산, 동대문 답십리 근린공원, 성동 대현산·금호산, 영등포 영등포공원
- 추진일정
 - 유아숲체험원(궁산, 낙성대, 선우, 청룡산) 준공 : '25. 5. ~ 9.
 - 유아숲체험원(수락산 등 6개소) 준공 예정 : '25. 10. ~ 12.

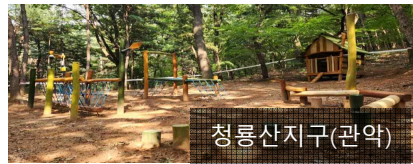

④ 공원 내 책쉼터 조성

- 추진내용 : 북카페, 이야기 정원 등 공원 내 힐링 복합여가공간 조성
- 총사업비 : 37,200백만원 ※ '25년 예산현액 : 4,278백만원('25년 3,850, 이월 428)
- 추진실적 : 10개소 개관('20 ~ '24.), 4개소 공사 및 설계 추진('25. 1. ~ 9.)
 - 개 관(10개소) : 응봉(성동), 돌리쌍문(도봉), 오동(성북), 대현산응봉(성동), 용마산(공진), 을현(강남), 봉제산(강서), 양천(양천), 천왕산(구로), 상암(마포)
 - 추진중(4개소) : 용마산(공사중), 개운산(설계완료), 대모산·봉산(설계 추진중)
- 향후계획
 - 기본 및 실시설계 준공 : 대모산('25.11.), 봉산('26.6.)
 - 공사준공 : 용마산('25.12.), 개운산('26.5.), 대모산('26.9.)



※ 예산집행현황

('25.9.30. 원인행위액 기준 / 단위 : 천원)

세부사업명	예산현액	집행액	집행률	집행예상액(12월말)		집행잔액(12월말)
				예상액	집행률	
유아숲 체험시설 조성	3,429,053	2,966,363	86.5%	3,291,890	96.0%	137,163
일자산 오목눈이 유아숲체험시설 조성	300,000	227,312	75.8%	285,000	95.0%	15,000
공원 내 책쉼터 조성	4,278,288	1,361,080	31.8%	3,636,545	85.0%	641,743

3. 안전하고 건강한 숲 · 공원 관리 · 운영

3-1. 안전한 산림 관리를 위한 산불방지 대책

3-2. 산사태 대비 · 대응 강화

3-3. 산림병해충 예찰 및 방제 추진

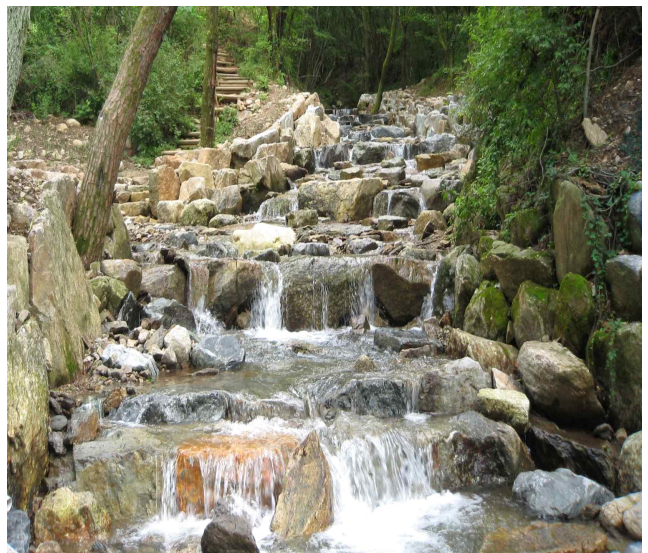

3-1

안전한 산림 관리를 위한 산불방지 대책

자연생태과장 : 이창훈 ☎2133-2141 산림관리팀장 : 김방용 ☎2147 담당 : 김영미 ☎2160

「산림보호법」 제29조에 따라, 우리 시 산불발생 요인을 사전에 차단하고 산불 피해를 최소화하기 위해 통합적인 산불감시 및 대응체계 구축·운영

□ 사업개요

- 대 상 : 산림 15,335만㎡
- 사업예산 : 1,443백만원(국비 551, 시비 892)
 - ※ '25. 9월 기준 산불발생 현황 : 4건(온수도시공원 등 피해 면적 5,900㎡)

□ 추진실적('25.9월말 기준)

- (예방·감시) **산불 요인 차단**을 위한 감시 체계 강화 및 홍보 추진
 - 블랙박스('25년 275대 신설, 총 491대), 조망형 산불무인감시카메라(43대) 운영 등
 - AI 기반 산불감시 ICT플랫폼 구축(총 4대), 산불취약시설 17개소 긴급점검(4.1.~4.)
 - 산불예방 캠페인 실시(1,526회), 지하철·옥외전광판 등 공익광고 영상 표출(4,613개소)
- (대비) **유관기관 협력체계 강화 및 진화인력 역량 제고로 신속한 대응**
 - 산불방지협의회 개최(10개 기관 참여), 봄철 산불방지대책본부 운영('25. 2. 1.~ 5.15.)
 - 산불전문예방진화대원(130명)·보조인력(132명), 공무원진화대(3,600명) 교육·훈련 실시
 - 산불진화 유관기관 합동 훈련 실시('25. 10. 31. / 종로구)
- (진화) **진화 역량 강화와 권역별 대응 체계 구축으로 효과적 진화**
 - 드론(에어로졸 8kg, 진화면적 10㎡)을 활용한 산불 진화(119특수구조대 협조)
 - 유관기관 산불진화헬기 29대 공조, 5개 권역별 인력 및 장비 지원 체계 마련
- (피해조사) **산불 원인 규명 및 책임자 추적을 통한 재발 방지**
 - 산불방지 위반 신고 포상금 제도 활성화 ※ 포상금 최대 300만원
 - 산불전문조사반 구성·운영 및 경찰 협력으로 책임자 검거 및 구상권 청구

□ 추진일정

- '25년 가을철 산불방지대책본부 운영 : '25. 10. 20. ~ 12. 15.
 - APEC 개최 이전 산불 대비 태세 확립을 위한 가을철 산불조심기간 조기 시행

※ 예산집행현황

('25.9.30. 원인행위액 기준 / 단위 : 천원)

세부사업명	예산현액	집행액	집행률	집행예상액(12월말)		집행잔액(12월말)
				예상액	집행률	
산불방지대책(경상)	259,776	229,092	88.2%	259,776	100.0%	-
산불방지대책(자본)	1,183,340	1,054,519	89.1%	1,147,840	97.0%	35,500

3-2 산사태 대비·대응 강화

산지방재과장 : 유양현 ☎2133-2170 사면총괄팀장 : 최석환 ☎2172 담당 : 허향미 ☎2173
 사면관리팀장 : 손병도 ☎2187 담당 : 최규철 ☎2181
 사면정비팀장 : 이동욱 ☎2184 담당 : 최서영 ☎2183

산사태 피해 지역('25년 8월 집중호우)을 신속히 복구하고 예방대책 추진으로 산사태 피해 최소화 및 시민의 생명과 재산을 보호

□ 산사태 피해 및 복구

- 피해일시 : '25. 8. 13. ~ 8. 14.(2일간)
 - ※ 누적 강수량(8.13.~14일) : 서울 평균 174.5mm, 은평구 241.5mm(최대 시우량 96.0mm/h)
- 피해규모 : 총 10건 중 산사태 8건(0.69ha), 토석류 2건(0.65km)
 - ※ 은평구에서 10건 발생, 인명피해 없음
- 조치사항
 - 유실 사면 방수포 설치, 토사제거, 사방시설 준설 등 **응급조치 완료(8.25.)**
 - 국가재난관리시스템(NDMS) 등록 및 **산사태 조사·복구단 현장조사 완료(9.1.~9.3.)**
 - **행안부 긴급재난지원금 14억원 확보**, 산사태취약지역 지정 등 실시설계 진행 중

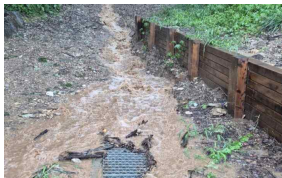

<은평구 갈현동 산131-1>



<은평구 수색동 산39-2>

- **항구복구 계획** ※ 항구복구 사업 : 사방댐 등 사방시설물 설치, 배수로 정비 등

9.26.(금)
호우피해 복구 계획 통보
행안부 → 서울시



10.15.(수)
긴급재난 지원금 배정 예정
산림청 → 서울시



10.22.(수)
자치구 재배정 (실시설계비 등)
서울시 → 자치구



'25.10.~'26.5.
항구복구 시행
자치구

□ 산사태 대책 상황실 운영

- 운영기간 : '25. 5. 15. ~ 10. 15.
- 근무방법 : 3개조 편성, 24시간 교대근무
- 근무내용 : 산사태 예방·대비·대응·복구 상황대응 총괄
 - 산사태정보시스템, 모바일상황실(SNS)을 통한 신속한 상황전파 및 실시간 대응 등
- 운영실적('25.9.30.기준) : 총 55회 비상근무, 시·구 근무 연인원 17,542명

□ 산사태 예방사업 - 추진완료

- 대상 : 북한산, 용마산, 관악산 등 산지 내 산사태 위험 사면
- 기간/사업비 : '24.10. ~ '25.9. / 25,892백만원(국비 9,874 / 시비 16,018)
- 내용 : 총 128개소(신규사방사업 97, 사방시설 보수정비 31)
 - 사방사업(97) : 산림유역 2, 사방댐 17, 계류보전 22, 산지사방 20, 사면정비 36
 - 보수정비(31) : 노후 사방시설 보수, 위험 수목 제거 등 기존 사방시설 안전성 확보



<도봉구 방학동, 사방댐 조성>



<노원구 상계동, 계류보전 및 배수로 정비>



□ 선제적 대응 및 현장관리를 위한 산사태 현장예방단 운영

- 기간/규모 : '25. 4. ~ 11. / 25개단 92명(市 1개단 3명, 區 24개단 89명)
- 관리대상 : 산사태취약지역, (산지)급경사지 등 산사태 발생 우려지역
- 사업예산 : 1,455백만원(국비 571, 시비 884)
- 주요임무 : 산사태 발생 우려지역 현장점검·정비, 응급조치, 홍보 등
- 추진실적('25.10월 기준) : 점검 2,806개소, 응급조치 761개소, 홍보 211회



<산사태취약지역 점검>



<사방시설 점검·정비>



<현장 응급조치>



<주민홍보>

□ 산사태 정보제공으로 대비·대응 활동에 시민참여 유도

- (홍보) 홍보물 제작·배포로 시민 관심 제고(리플릿 24,000부, 소책자 3,000부, 지하철광고 512면 등)
- (교육) 산림 인접 학교에 전문가가 직접 방문, 국민행동 요령 등 교육(30개교 6,745명 수료)



<리플릿>



<만화형 소책자>



<지하철 광고>



<교육> 찾아가는 산사태 예방학교

※ 예산집행현황

('25.9.30. 원인행위액 기준 / 단위 : 천원)

세부사업명	예산현액	집행액	집행률	집행예상액 (12월말)		집행잔액 (12월말)
				예상액	집행률	
사방시설 조성(보조)	14,104,954	12,714,352	90.1%	13,854,563	98.2%	250,391
산지사면 정비	8,850,940	5,877,025	66.4%	8,456,587	95.5%	394,353
사방시설 보수정비	2,935,917	2,775,064	94.5%	2,845,754	96.9%	90,163
산림재해일자리(산사태현장예방단)	1,454,740	959,270	65.9%	1,400,000	96.2%	54,740
산사태 대응 시민역량 강화	52,180	43,805	83.9%	50,000	95.8%	2,180

3-3 산림병해충 예찰 및 방제 추진

자연생태과장 : 이창훈 ☎2133-2141 산림관리팀장 : 김방용 ☎2147 담당 : 김완식 ☎2166

산림병해충 예찰·방제 지속 추진 및 무농약·친환경 방제 확대로 안전하고 건강한 산림 및 생활권 도시숲 관리

□ 사업개요

- 대 상 : 산림 및 생활권도시숲 등 6,140ha
- 기 간 : '25. 1. ~ 12.
- 내 용 : 산림병해충 및 소나무재선충병 예찰·방제 등
- 사업예산 : 3,767백만원(국비 2,459, 시비 1,308)

□ 추진실적

- 체계적 방제 대응 및 관리를 위한 지역 예찰·방제 대책본부 운영
 - 병해충 예찰·방제 추진상황 파악 및 지도점검 등(본청, 자치구 25, 사업소 5)
- 소나무재선충병 발생지 및 인접지역, 남산, 서울숲 등 예찰·방제
 - 소나무재선충병 발생(우려)지역 예찰, 방제 및 예방 나무주사
- 네오니코티노이드계 및 고독성 농약 전면 사용 금지 등 친환경 방제 추진
 - 자치구 약제 구매 시 사전 승인 절차 시행 등 고독성 농약 모니터링
 - 무농약·유기농 약제 방제 관리 공원을 '24년 4개소에서 '25년 6개소로 확대

□ 향후계획

- 소나무재선충병 및 일반병해충 예찰·방제 지속 시행 : '25. 10. ~ 12.

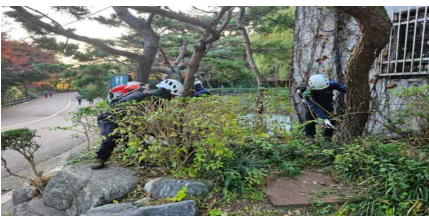

< 소나무재선충병 예방나무 주사 >



< 참나무시들음병 롤트랩 설치 >



< 길동생태공원 친환경 방제 >

※ 예산집행현황

('25.9.30. 원인행위액 기준 / 단위 : 천원)

세부사업명	예산현액	집행액	집행률	집행예상액(12월말)		집행잔액(12월말)
				예상액	집행률	
산림병해충 방제	3,767,209	3,250,092	86.3%	3,671,292	97.5%	95,917

4. 사람과 동물이 함께 어울리는 반려환경 조성

4-1. 서울 반려동물 테마파크 · 추모관(연천) 조성

4-2. 건강한 공존을 위한 반려동물 · 길고양이 관리 강화



4-1

서울 반려동물 테마파크 · 추모관(연천) 조성

동물보호과장 : 이미숙 ☎2133-7645 동물정책팀장 : 오지현 ☎7647 담당 : 윤민 ☎7649

연천군과 협력해 반려동물 테마파크·추모관을 조성하여 반려동물과 함께하는 건강한 시민 여가문화 지원

□ 사업개요

○ 주요내용 : 연천군과 협력, 반려동물 테마파크 및 추모관 조성

- ※ 연천군 역할: [테마파크] 부지매각, 기반시설공사(상·하수도), 임진강 하천구역 정비, 부지성토, 행정지원(도시계획시설 변경, 환경·재해영향평가 등)
- [추모관] 부지매각, 기반시설공사(진입도로, 상수도), 행정지원(주민공청회 등)

○ '25년 예산 : 18,389백만원(설계비, 부지매입비, 공사비 등)

□ 추진실적

○ 서울 반려동물 테마파크 조성 추진('27년 완공목표)

- 위치·규모: 연천군 군남면 삼거리 696번지 일대 부지면적 114,995㎡
- 주요시설: 캠핑장, 반려견놀이터, 수영장, 문화센터 등
- 총사업비: 47,685백만원(추정)

※ 추진실적('25.10월말): 투자심사, 공공건축심의 등 사전절차 이행('24.2.~6.), 설계('24.8.~'25.12.)

○ 서울 반려동물 추모관 조성 추진('27년 완공목표)

- 위치·규모: 연천군 군남면 선곡리 산198 건축연면적 967.41㎡ (부지면적 35,716㎡)
- 주요시설: 동물화장장, 봉안당 등
- 총사업비: 8,592백만원(추정)

※ 추진실적('25.10월말): 투자심사, 공유재산관리계획 심의 등 사전절차 이행('24.2.~6.), 설계('24.9.~'25.12.)

□ 추진일정

○ 테마파크·추모관 기본 및 실시설계 준공 : '25. 12.

○ 테마파크·추모관 착공 : '26. 3.

※ 예산집행현황

('25.9.30. 원안행위액 기준 / 단위: 천원)

세부사업명	예산현액	집행액	집행률	집행예상액(12월말)		집행잔액(12월말)
				예상액	집행률	
서울 반려동물 테마파크 조성	15,882,673	40,500	0.3%	157,500	1.0%	15,725,173
서울 반려동물 추모관 건립	2,507,273	235,220	9.4%	715,930	28.6%	1,791,343

4-2 건강한 공존을 위한 반려동물·길고양이 관리 강화

동물보호과장 : 이미숙 ☎2133-7645 동물복지시설팀장 : 배진선 ☎7696 담당 : 류성림 ☎2124-2832
 동물보호관리팀장 : 박진연 ☎7651 담당 : 송이진 ☎7652
 동물보호관리팀 : 박진연 ☎7655 담당 : 이준현 ☎7658

동물보호 교육, 반려견 안전관리 강화, 길고양이 중성화사업을 통해 이웃간 갈등 해소, 건강한 반려문화 조성, 유기동물 보호·입양 확대

① 「유기동물 보호·입양 및 반려견 안전관리」 강화

□ 사업개요

- 주요내용 : 24시간 구조단 운영 및 입양활동 지원, 맹견사육허가 등
- 사업비 : 1,771백만원

□ 추진실적('25. 9월말 기준)

- 24시간 유기동물 구조단(2,394마리) 및 응급치료센터(146마리) 운영
- 유기동물 보호·입양을 위한 자치구 동물보호센터 운영(3,295마리)

① 신고 (시민)	② 구조 (24시간 구조단)	③ 보호·공고 (동물보호센터, 10일)	④ 입양·기증 (10~20일)	⑤ 인도적 처리 (20일 경과)
--------------	--------------------	--------------------------	---------------------	----------------------

- 유기·피학대·사육포기동물 입양 활동(市지원센터 175두, 입양센터 58두)
- 반려동물 축제, 놀이터 등 찾아가는 유기동물 입양 홍보행사(33회)
- 시민 안전관리를 위한 야생화된 유기견(들개) 포획관리(176마리)
 - 자치구 포획장비 구입비 및 전문 포획비 지원
- 맹견사육허가(44마리) 및 기질평가 관리
 - 개의 공격성에 대한 기질평가로 맹견사육허가, 사고견의 맹견지정·관리
- 반려동물 및 동물보호 교육 11,485명(市지원센터 5,658명, 어린이교육 5,827명)

□ 추진일정

- 맹견사육허가 등 안전관리 및 유기동물 보호·입양 : '25. 10.~12.

※ 예산집행현황

('25.9.30. 원인행위액 기준 / 단위 : 천원)

세부사업명	예산현액	집행액	집행률	집행예상액(12월말)		집행잔액 (12월말)
				예상액	집행률	
유기동물 구조·보호 및 입양	1,611,443	1,594,708	98.9%	1,594,708	98.9%	9,735
반려동물 및 동물보호교육	160,000	160,000	100%	160,000	100%	-

② 「길고양이 중성화사업 · 돌봄 관리」 강화

□ 사업개요

- 주요내용 : 길고양이 중성화사업 및 올바른 돌봄 관리 강화

※ 관리목표 : 개체수 6만마리, 서식밀도 100마리/k㎡로 관리('21. 길고양이 서식현황 모니터링 결과)

- 소요예산 : 1,899백만원

□ 추진실적('25. 9월말 기준)

- 길고양이 중성화사업 강화로 효과적 개체 수 조절(8,682마리 실시)

- 자치구 중성화 : 민원 대응에서 집중 중성화로 전환
 - 자묘 구조가 많은 지역, 불편 민원이 다발하는 지역 등 선정, 집중 중성화
- 시민참여(포획 · 방사) 중성화 : 시립동물복지지원센터(동대문)에서 추진

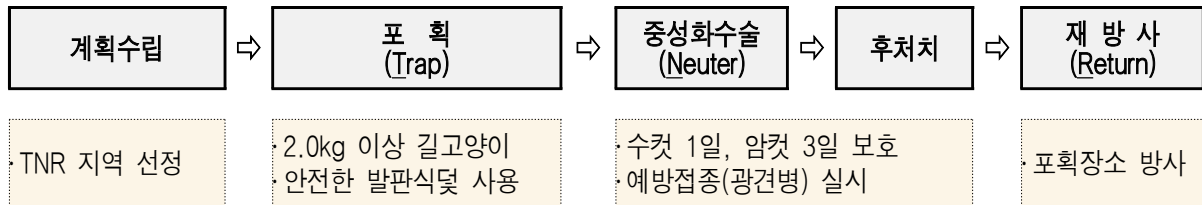

- 길고양이 서식현황 모니터링 및 돌봄관리 강화

- 길고양이 개체수 현황 및 돌봄실태 파악하여 길고양이 적정 관리방안 모색
- 돌봄 가이드라인(농림축산식품부)에 따른 올바른 돌봄 실천 홍보

- 길고양이 공원급식소 운영, 공원이용 시민 불편 감소(9개 공원, 52개소)

- 길고양이 중성화, 청결한 밥자리 관리 등을 통한 공원 환경 개선

□ 추진일정

- 중성화 사업 추진 : '25. 10.~12.
- 길고양이 서식현황 모니터링 결과 보고 : '25. 12.

※ 예산집행현황

('25.9.30. 원인행위액 기준 / 단위 : 천원)

세부사업명	예산현액	집행액	집행률	집행예상액(12월말)		집행잔액(12월말)
				예상액	집행률	
길고양이 중성화(TNR)(국비)	1,874,280	1,874,280	100.0%	1,874,280	100.0%	-
시민참여 길고양이 관리	24,420	21,820	89.4%	23,820	97.5%	600

【붙임1】

2024 행정사무감사 처리결과 보고서

(환경수자원위원회)

정원도시국

□ 총 괄

- 수감결과 처리요구사항 등 총 63건
- 조치내역

구	분	계	완 료	추진 중	검토 중	미반영
계	계	63	54	9	-	-
	시정·처리요구사항	29	25	4	-	-
	건의사항	22	17	5	-	-
	기타(자료제출 등)	12	12	-	-	-

시정·처리 요구사항

시정 및 처리 요구사항	조치결과 및 향후추진계획
<p>○ 장기미집행 도시계획시설 (공원) 중 2025년 실효가 될 수 있는 토지에 대해서는 예산편성 등의 정책 결정이 필요할 것임 (공원조성과)</p>	<p><input type="checkbox"/> 추진상황 : 추진완료</p> <p><input type="checkbox"/> 추진내용</p> <ul style="list-style-type: none"> ○ 학교·종교부지 및 지적 불부합 등으로 실시계획 인가 기간 내 보상이 불가능한 관악산근린공원 등 11개소 (0.06km², 97필지)에 대하여 2025년 7월 「국토의 계획 및 이용에 관한 법률」 제88조에 따라 실효 고시를 완료 <p><input type="checkbox"/> 향후계획</p> <ul style="list-style-type: none"> ○ 지구단위계획 구역 지정 등 토지 공공성 제고
<p>○ 공원유지관리 측면에서 방문 시민과 직원 등 근로자의 안전사고에 유의하여 중대재해가 발생하지 않도록 노후 시설 등을 점검하여 정비해야 할 것 (정원도시정책과, 각 사업소)</p>	<p><input type="checkbox"/> 추진상황 : 추진완료</p> <p><input type="checkbox"/> 추진내용</p> <ul style="list-style-type: none"> ○ '25년 정원도시국 중대재해시설 현장점검 계획 수립('25.1.7.) <ul style="list-style-type: none"> - 점검기간 : '25 2 ~ 12월 - 점검대상 <ul style="list-style-type: none"> ┌ 국 산하 총 6개 사업장 └ 중대시민재해 시설 10개소 - 점검방법 <ul style="list-style-type: none"> · (분기 1회) 국장 주관 대상시설 현장방문 · (월별 1회) 시설별 관리자, 담당자 현장점검 - 점검내용 <ul style="list-style-type: none"> · 시설별 현황 파악 및 현안사항 점검, 종사자 의견청취 · 중대재해예방을 위한 법정 의무이행 실태 · 자체 점검 체크리스트에 의한 시설 점검 실시 등 <p><input type="checkbox"/> 향후계획</p> <ul style="list-style-type: none"> ○ 중대시민재해시설 등 지속 점검 및 정비 추진

시정 및 처리 요구사항	조치결과 및 향후추진계획
<p>○ 반려견 놀이터를 24시간 상시 개방 운영하고 있는데, 관리자가 없는 시간대 안전 사고 등 우려 있으므로 대비할 것 (동물보호과)</p>	<p><input type="checkbox"/> 추진상황 : 추진완료</p> <p><input type="checkbox"/> 추진내용</p> <ul style="list-style-type: none"> ○ 낮시간에는 동행일자리 인력을 배치하여 시설관리 및 동물등록 확인하고 있음 ○ 관리인력이 없는 야간시간대 범죄예방 및 시설 안전 관리를 위하여 CCTV를 설치하여 관리하고 있음 <p>※ 이용수칙에 대해서는 안내문을 게시하여 상시 안내</p>
<p>○ 반려견놀이터에 대해 토양 정비 및 안전관리 기준에 따라 잘 운영되고 있는지 점검하고 면밀히 살펴볼 것 (동물보호과)</p>	<p><input type="checkbox"/> 추진상황 : 추진완료</p> <p><input type="checkbox"/> 추진내용</p> <ul style="list-style-type: none"> ○ 매년 반려견 놀이터 토양 기생충 검사를 진행하고 있음 - '24.12. 토양 검사 결과 : 미검출 ○ 반려견놀이터 설치 운영기준에 따라 마사토 포설 (매년 시설별 23kg 50포) 등 정비를 실시하고 있음
<p>○ 시설녹지 보상 시 감정평가 이후 당해연도에 보상 집행하여 재감정평가 비용 등 예산낭비 없도록 노력할 것 (조경과)</p>	<p><input type="checkbox"/> 추진상황 : 추진완료</p> <p><input type="checkbox"/> 추진내용</p> <ul style="list-style-type: none"> ○ 감정평가('25. 3 ~ 4월) 후 당해연도 보상집행 완료 예정임 ('25. 10월 수용재결 결정 후 보상금 지급 예정) <p><input type="checkbox"/> 향후계획</p> <ul style="list-style-type: none"> ○ 수용재결 : '25. 10. ○ 보상금 지급 : '25. 11.

시정 및 처리 요구사항	조치결과 및 향후추진계획
<p>○ 서남권이 타 권역에 비해 공원율과 녹피율이 낮아 서남권 공원녹지 네트워크 조성 사업의 필요성이 있다고 판단되고, 이를 위해 사업대상지 선정 및 추진과정에서 명확한 근거를 마련하여 사업이 계획대로 추진 될 수 있도록 사업 관리에 철저를 기할 것 (정원도시정책과)</p>	<p><input type="checkbox"/> 추진상황 : 추진완료</p> <p><input type="checkbox"/> 추진내용</p> <ul style="list-style-type: none"> ○ 시민공모, 자치구 조사, 전문가 자문, 기본계획용역을 통해 서남권역 내 여러 대상지를 종합적으로 검토하여 총 65개소의 사업후보지 발굴, '22년부터 현재까지 13개소 조성 완료함('25. 10월 기준) ○ 사업추진 시, 기본계획에서 도출된 65개소 중 국공유지 여부, 개발계획, 입지여건, 기존시설/용도의 변동가능성 등을 종합적으로 고려하여, 조기에 성과를 낼 수 있는 곳, 타부서와 협의가 원활하며, 거점녹지로서의 효과성이 높은 곳을 우선적으로 조성하였음 <p><input type="checkbox"/> 향후계획</p> <ul style="list-style-type: none"> ○ 서남권 공원녹지네트워크 조성사업 추진(1개소, 관악) : '25. ~ '26. ○ 기본계획용역 결과 및 자치구 협의를 통해 서남권역 내 향후 사업대상지 선정 및 지속 추진('27.~)
<p>○ 서울식물원 국제심포지엄의 지난 3년간 참석인원이 코로나 이전에 비해 절반으로 줄었으므로 홍보에 더욱 신경써주기 바라며, 관심있는 전문분야 및 지역주민 등 시민들이 많이 참여할 수 있도록 노력할 것 (서울식물원)</p>	<p><input type="checkbox"/> 추진상황 : 추진완료</p> <p><input type="checkbox"/> 추진내용</p> <ul style="list-style-type: none"> ○ '25년 서울식물원 국제심포지엄은 주민센터, 학교, 관련 기관 등과 연계하여 관심있는 지역주민 및 전문가 등 많은 시민이 참여토록 홍보 추진 : '25. 9 ~ 10월 ○ 다양한 계층이 참여할 수 있는 체험·전시 등 시민참여 행사 추진 : '25. 10월

시정 및 처리 요구사항	조치결과 및 향후추진계획
<p>○ 서울식물원 국제심포지엄 개최장소를 앞으로는 서울 식물원 공간을 활용하기 바라며, 공동주최 시 기관간 역할분담, 예산 등에 대해 방침이나 협약체결을 통해 명확히 할 것 (서울식물원)</p>	<p><input type="checkbox"/> 추진상황 : 추진완료</p> <p><input type="checkbox"/> 추진내용</p> <ul style="list-style-type: none"> ○ 서울식물원 국제심포지엄 10주년 기념 ‘시민참여행사’ 를 식물문화센터 보타닉홀 등에서 개최 : ’25. 10월 ○ ’25년 서울식물원 국제심포지엄은 서울 국제정원 심포지엄과 공동 개최 : ’25. 10월 - 공동주최(조경과, 서울식물원) 간 역할분담, 예산 등 명확화
<p>○ 중부공원여가센터의 관용 차량 유류비 지출이 과다해 보이므로 유류비 지출 감소를 위해 노력할 것 (중부공원여가센터)</p>	<p><input type="checkbox"/> 추진상황 : 추진완료</p> <p><input type="checkbox"/> 추진내용</p> <ul style="list-style-type: none"> ○ 유류비 감소 대책 회의(2회) 개최 후 전부서 공유 - ’24.11.27. / ’25.1.9. ○ 유류비 감소 대책 추진 안내 완료(’25.1.10.) - 고소·급수 작업 등 고유업무 차량 제외 전기차 사용 독려 - 작업 중 최대한 시동 끄기 캠페인 실시 ○ 전년 동월대비 약 17% 감소 달성(~’25.9월 누적기준) ○ 분기별 유류비 사용량 모니터링 및 분석 실시
<p>○ 중부공원여가센터의 경우 차량운행일지에 유류 정보가 누락되어 있는데 차량 운행일지 관리에 철저를 기할 것 (중부공원여가센터)</p>	<p><input type="checkbox"/> 추진상황 : 추진완료</p> <p><input type="checkbox"/> 추진내용</p> <ul style="list-style-type: none"> ○ 차량운행일지 누락분 입력 완료 - 기존 수기로 작성된 차량운행일지 기록 정보를 차량관리시스템에 입력 완료(’24.11.30.) ○ 차량관리시스템 정보 입력 교육 실시 완료(’25.1.10.) - 부서 담당자별 차량관리시스템 정보 입력 방법 안내 <p><input type="checkbox"/> 향후계획</p> <ul style="list-style-type: none"> ○ 차량관리시스템 운행일지 누락 여부 확인 : 월별

시정 및 처리 요구사항	조치결과 및 향후추진계획
<p>○ 이촌 녹지 보상 1구역이 점용료도 내지 않고 주차장으로 활용 중인데 관리에 철저를 기할 것 (조경과)</p>	<p><input type="checkbox"/> 추진상황 : 추진중</p> <p><input type="checkbox"/> 추진내용</p> <ul style="list-style-type: none"> ○ 시설녹지 점용허가 및 관리는 용산구에 위임된 사무로 철저히 관리토록 전달함 ○ '26년까지 이촌녹지 미보상 토지에 대한 보상을 모두 완료한 후, '27년 해당 부지에 수목 식재공사를 실시하여 녹지를 조성코자 함 <p><input type="checkbox"/> 향후계획</p> <ul style="list-style-type: none"> ○ 미보상토지 보상 완료 : ~ '26. 10월 ○ 실시계획 용역 : '26. 7 ~ 12월(설계비 추경예산 확보) ○ 녹지조성 공사 : '27. 1 ~ 10월
<p>○ 임야나 공원 내 맨발(건강)길에서 세족시설을 위한 공간확보 방안에 대해서 검토해 볼 것 (정원도시정책과)</p>	<p><input type="checkbox"/> 추진상황 : 추진완료</p> <p><input type="checkbox"/> 추진내용</p> <ul style="list-style-type: none"> ○ '서울시 맨발산책로 조성 및 관리 가이드라인'에 의거하여 세족장 등 부대시설 설치토록 공원관리청에 지침 시달('24.10.23.) ○ 공원·녹지 관리 직원 대상 맨발산책로 가이드라인 교육 실시('24.11.14.) <p><input type="checkbox"/> 향후계획</p> <ul style="list-style-type: none"> ○ 맨발산책로 지속 관리·점검을 통하여 쾌적하고 안전한 보행환경 조성
<p>○ 서울둘레길 이용자가 증가하고 있으므로 방문객이 쉴 수 있는 서울둘레길 2.0 정책을 통해 편의시설 확충을 검토해 볼 필요가 있음 (자연생태과)</p>	<p><input type="checkbox"/> 추진상황 : 추진중</p> <p><input type="checkbox"/> 추진내용</p> <ul style="list-style-type: none"> ○ 서울둘레길 편의시설(먼지털이기) 설치 <ul style="list-style-type: none"> - 기 간 : '25. 1 ~ 12월 - 대 상 지 : 서울둘레길 주요 출발·도착 지점 - 설치시설 : 먼지털이기 ○ 자치구 대상 시설 수요조사 및 검토 : '25. 2 ~ 5월 <p><input type="checkbox"/> 향후계획</p> <ul style="list-style-type: none"> ○ 자치구 대상 시설 수요조사 및 검토(2차) : '25. 9 ~ 10월 ○ 대상지 선정 및 설치 완료 : '25. 10 ~ 12월

시정 및 처리 요구사항	조치결과 및 향후추진계획
<p>○ 하천 생태복원 및 녹화사업, 근교산 등산로 정비사업의 '23년 예산 집행률이 낮고 사고이월 금액이 매우 큼. 이월이 되지 않도록 사업 관리를 위해 노력할 것 (자연생태과)</p>	<p><input type="checkbox"/> 추진상황 : 추진완료</p> <p><input type="checkbox"/> 추진내용</p> <ul style="list-style-type: none"> ○ '24년 하천 생태복원 및 녹화사업 : 이월액 없음 <ul style="list-style-type: none"> - '24년 예산 집행률 : 96.6% ○ '24년 근교산 등산로 정비사업 <ul style="list-style-type: none"> - 전년대비 이월액 감소 : △974백만원 - 전년대비 이월률 하락 '23년 48.3% → '24년 30.4% (△18.3%) ※ 이월액 세부내역 <ul style="list-style-type: none"> ▶ '23년 : 6,578백만원(명사이월 1,840, 사고이월 4,738), 이월률 48.3% ▶ '24년 : 5,604백만원(사고이월), 이월률 30.4% <p><input type="checkbox"/> 향후계획</p> <ul style="list-style-type: none"> ○ '25년 하천 생태복원 및 녹화사업 시행 : ~ '25. 12월 <ul style="list-style-type: none"> - 신속집행을 위하여 사업공정관리 철저 ○ '25년 근교산 등산로 정비사업 추진 : ~ '25. 12월 <ul style="list-style-type: none"> - 사업 초기단계에서 관련기관(부서)과의 사전협의 등을 통한 주요쟁점 조기 해결 및 철저한 공정관리 추진으로 집행률 제고
<p>○ 도시자연공원구역 무단점유 부당이득금 소송 패소 사례, 화해 권고에도 서울시는 불수용해 소를 진행해 패소, 과도한 공권력 남용, 행정력 낭비이므로 동일 사례 반복되지 않도록 할 것 (공원조성과)</p>	<p><input type="checkbox"/> 추진상황 : 추진완료</p> <p><input type="checkbox"/> 추진내용</p> <ul style="list-style-type: none"> ○ (조치사항) 도봉구청에서 시민들의 안전한 산책로 이용을 위해 토지주와 협의하여 사유지 내 산책로를 개방하고, 점유한 산책로에 대해 매월 사용료 지급 중 ○ 사유지 내 시설물 설치는 원칙적으로 불가하므로 유사사례가 발생하지 않도록 사업 추진 시 소유관계 확인 등 사전검토 철저히 하겠음

시정 및 처리 요구사항	조치결과 및 향후추진계획
<p>○ 2023년 도시자연공원구역 협의매수 신청 건 중 분할 부동의로 인해 매도 철회한 건이 많이 발생하였는데, 동의여부를 사전에 파악하여 매도 철회는 최소화하도록 개선할 것 (공원조성과)</p>	<p><input type="checkbox"/> 추진상황 : 추진완료</p> <p><input type="checkbox"/> 추진내용</p> <ul style="list-style-type: none"> ○ 기존 협의매수 신청 시 토지분할 동의는 선택사항이었으나, 토지분할 부동의로 인한 매도철회가 많이 발생함에 따라, 2024년 공모기준을 개선하여 '25년도 협의매수 공모접수 ('24. 4 .~ 5.)부터 토지분할 동의를 필수사항으로 변경하고 분할동의서를 사전에 접수받아 협의매수 추진 중 <p><input type="checkbox"/> 향후계획</p> <ul style="list-style-type: none"> ○ 협의매수 신청 시 토지분할 사전동의 의무화하여 매도철회 최소화 지속 추진
<p>○ 2023년 협의매수 부족예산을 2024년 예산에서 집행한 것은 회계연도 독립의 원칙에 위배되는 측면이 있으므로 개선할 것 (공원조성과)</p>	<p><input type="checkbox"/> 추진상황 : 추진완료</p> <p><input type="checkbox"/> 추진내용</p> <ul style="list-style-type: none"> ○ '23년도 협의매수 시 매도철회(20필지) 발생에 따라 예산범위 내에서 예비대상지를 선정(15필지)하여 협의매수 추진 ○ 실제 감정평가 결과 당초보다 증가하여 보상비 부족액 발생 ○ 토지주에게 대상지 선정 통보 및 매수절차 이행 중인 상황과 행정의 신뢰성 등을 종합적으로 고려, 부득이하게 부족한 보상예산은 '24년도 본예산에서 집행 <p><input type="checkbox"/> 향후계획</p> <ul style="list-style-type: none"> ○ '25년부터는 토지주의 매도철회 최소화하기 위해, 협의매수 공모접수 시 필수사항으로 사전 분할동의서를 징구하고 있으며, 예비대상지 선정시에도 예산추계를 철저히 하여 예산집행 예정

시정 및 처리 요구사항	조치결과 및 향후추진계획
<p>○ 지난해 관악산 사건 이후 작년 특별교부금과 올해 시비를 편성하여 CCTV 확충을 추진하고 있으나, 현황을 살펴보면 내구연한이 초과된 CCTV가 일부 있으므로 이러한 CCTV를 우선하여 지능형 CCTV로 교체할 것 (정원도시정책과)</p>	<p><input type="checkbox"/> 추진상황 : 추진완료</p> <p><input type="checkbox"/> 추진내용</p> <ul style="list-style-type: none"> ○ 2025년 시 관리 공원 내 CCTV 개선사업 추진을 통해 내구연한이 경과된 일부 노후 CCTV(160대)에 대하여 지능형(영상분석 선별시스템 구축) CCTV로 교체 추진 <p><input type="checkbox"/> 향후계획</p> <ul style="list-style-type: none"> ○ 내구연한 경과 노후 CCTV에 대해 지능형 CCTV로 지속 관리 및 교체를 통해 범죄예방 강화
<p>○ 기관별 치유의 숲길 운영 실적을 살펴보면 운영일수 등 기관별 추진실적 편차가 크니 개선 방안 마련할 것 (공원여가사업과)</p>	<p><input type="checkbox"/> 추진상황 : 추진완료</p> <p><input type="checkbox"/> 추진내용</p> <ul style="list-style-type: none"> ○ 기관별 치유의 숲길 추진실적 편차를 최소화하기 위하여 '25년에는 모든 운영기관이 3월부터 프로그램 착수해 운영개시 시기 통일 ○ 산림치유가 필요한 기관·단체(어르신, 가족, 공공안전작업군 대상)를 대상으로 정기 프로그램 운영해 수요기관 확보 ○ 정보접근성 높이기 위해 치유의 숲길 프로그램 검색어 통일 (예시) [노원구] 불암산 치유의 숲길-프로그램명 <p><input type="checkbox"/> 향후계획</p> <ul style="list-style-type: none"> ○ 기관·단체 정기 프로그램 지속 운영하여 편차 개선
<p>○ 예산을 들여 조성했음에도 미운영 중인 치유의숲길에 대해 대책을 마련할 것 (공원여가사업과)</p>	<p><input type="checkbox"/> 추진상황 : 추진완료</p> <p><input type="checkbox"/> 추진내용</p> <ul style="list-style-type: none"> ○ '25년부터 치유의 숲길 2개소[노원구(수락산), 성북구(북악산)]에서 현장여건을 고려한 치유프로그램 운영중 <ul style="list-style-type: none"> - (수락산) 등산객 사전 안내 통한 프로그램 진행공간 확보하여 운영 - (북악산) 인접 북악산 숲길 프로그램 등과 연계하여 운영 <p><input type="checkbox"/> 향후계획</p> <ul style="list-style-type: none"> ○ 수락산, 북악산 등 치유의 숲길 프로그램 지속 운영

시정 및 처리 요구사항	조치결과 및 향후추진계획
<p>○ 전시·체험형 동물시설 전시금지 유예기간 이후 보유동물 이주대책을 마련할 것 (자연생태과)</p>	<p><input type="checkbox"/> 추진상황 : 추진완료</p> <p><input type="checkbox"/> 추진내용</p> <ul style="list-style-type: none"> ○ 전시금지 야생동물 신고업체 지도·점검 및 유기·방치 방지 안내 <ul style="list-style-type: none"> - 반기별 지도·점검 실시('24. 4월·10월, '25. 4월·9월) ○ 유예기간 종료 후 보유동물 처리계획 사전 파악 <ul style="list-style-type: none"> - 동물시설 현황('25. 9월 기준) : 5개소, 12종·113마리 - 업체별 처리방안 확인 : 타동물원 이전(1개소, 43마리), 판매·분양 후 환경부 보호시설 인계(3개소, 63마리), 개인 사육(1개소, 7마리) <p>※ 유예기간 종료 1년 전('27.1.)에 최종 처리계획을 제출받아 잔여동물 등 환경부 야생동물 보호시설 및 서울대공원과 인계 협의</p>
<p>○ 서울시 야생동물구조관리 센터의 열악한 환경 개선을 위해 노력할 것 (자연생태과)</p>	<p><input type="checkbox"/> 추진상황 : 추진중</p> <p><input type="checkbox"/> 추진내용</p> <ul style="list-style-type: none"> ○ 열악한 진료·근무 환경 개선을 위한 무영등 등 노후 수술 장비 및 사무기기 등 교체(35백만원) <ul style="list-style-type: none"> - 컴퓨터(6)·모니터(2) 및 프린터(1), 세탁기(1), 건조기(1), 무영등(1) 구매('25.3.~7.) ○ '25년 확보된 재활훈련장 설치 예산(670백만원)을 진료·근무 환경 개선 용도로 활용하기 위해 환경부와 예산 변경 협의 중(~'25.10.) <p>※ 재활훈련장 설치보다 향후 건물 신축으로 검토 예정</p> <p><input type="checkbox"/> 향후계획</p> <ul style="list-style-type: none"> ○ 노후 의료장비 교체, 입원 및 치료시설 지속 개선 <ul style="list-style-type: none"> - 방사선 영상장비 교체, 복강경 수술장비 신규 도입 등

시정 및 처리 요구사항	조치결과 및 향후추진계획
<p>○ 서울둘레길 누리집 개편 결과를 보면, 서울테마산책길 기존 자료를 그대로 사용하여 현재 상황과 맞지 않을 수 있으므로 시민들이 최신 정보에 접근할 수 있도록 지속적으로 업데이트할 것 (자연생태과) (정원도시정책과)</p>	<p><input type="checkbox"/> 추진상황 : 추진완료</p> <p><input type="checkbox"/> 추진내용</p> <ul style="list-style-type: none"> ○ 최신 정보의 원활한 시스템 업데이트를 위한 관리시스템 기능개선('25. 2.) <ul style="list-style-type: none"> - 개선 의견을 반영하여 관리시스템 기획 및 디자인 개선 추진 ○ 서울테마산책길 정보검증 및 현행화('25. 3.~7.) <ul style="list-style-type: none"> - 기본정보 현행화(가는 길 대중교통, 소관부서 등) - 스마트서울맵 테마산책길 정보 반영 및 누리집 내 링크 연계
<p>○ 유기동물응급치료센터의 과도한 의료비 지출, 응급치료가 아닌 경미한 치료에 집중된 지원, 사업 관련 민원 등 문제점이 있으므로 운영방식 개선할 것 (동물보호과)</p>	<p><input type="checkbox"/> 추진상황 : 추진완료</p> <p><input type="checkbox"/> 추진내용</p> <ul style="list-style-type: none"> ○ 개선사항 마련 <ul style="list-style-type: none"> - 사업자가 청구한 진료비에 대한 지도·감독 강화 <ul style="list-style-type: none"> · 청구된 비용과 병원 내 게시된 진료비·전국 평균 진료비 비교 등 모니터링 강화(진료비 정보시스템) - 예방접종, 중성화수술 등 단순 진료 목적의 신청은 배제 <ul style="list-style-type: none"> · 단순 진료는 시립동물복지지원센터 적극 활용 - 입양 예정자를 위한 운영 방식 개선으로 시민 편의성 증대 <ul style="list-style-type: none"> · 입양 예정자가 계약한 장래업체에 사체 인도, 시·구 담당자를 통한 동물상태 안내, 진료내역서 발급 등 ○ 개선사항 반영하여 '25년 계획 수립 및 응급치료센터 운영 <ul style="list-style-type: none"> - 보조사업자 모집공고('25.19.) 및 선정('25.2)

시정 및 처리 요구사항	조치결과 및 향후추진계획
<p>○ 정원산업박람회와 맞지 않은 과업내용 및 폐막을 앞두고 조성 완료된 작가 정원 등 운영개선 요구 (조경과)</p>	<p><input type="checkbox"/> 추진상황 : 추진완료</p> <p><input type="checkbox"/> 추진내용</p> <ul style="list-style-type: none"> ○ 대한민국 정원산업박람회는 산림청 공모에 선정되어 국비(5억원)를 지원받아 산림청과 공동 개최한 행사로서, 정원산업박람회 국비 사업에 대한 지자체 공모 지침상 사업계획에 코리아가든쇼 작가정원 조성을 포함토록 되어 있음 ○ 이에 산림청 산하 국립수목원과 공동 협업하여 코리아가든쇼를 개최하였으며, 행사대행사 선정·공모·심사·시공 등에 상당 시일이 소요되어 10월경 정원을 조성함
<p>○ 정원박람회, 정원산업박람회 조성 정원의 관리체계 이원화 개선 요구 (조경과)</p>	<p><input type="checkbox"/> 추진상황 : 추진완료</p> <p><input type="checkbox"/> 추진내용</p> <ul style="list-style-type: none"> ○ 서울국제정원박람회 및 대한민국 정원산업박람회를 통해 독섬한강공원에 조성된 총 91개의 존치정원은 박람회 종료에 따라 인계하여, 미래한강본부에서 유지관리 용역 및 연간단가 정비공사 등 추진 중임
<p>○ 중랑 청소년체험의숲 시설 개선 이후에도 현재까지 계속 운영하지 않고 있는데, 업체의 시설 미운영에 대해 관리 감독을 철저히 하여 개선할 것 (북부공원여가센터)</p>	<p><input type="checkbox"/> 추진상황 : 추진완료</p> <p><input type="checkbox"/> 추진내용</p> <ul style="list-style-type: none"> ○ 코로나 기간 사용료 감면 후, '23년 하반기부터 중랑 청소년 체험의 숲 사용료 정상 징수 ○ 기존 업체의 사용허가기간('19.1.1~'24.11.18.)이 종료 이후 현재까지 중랑 청소년체험의숲 시설 운영 임시 중단 ○ 체험의 숲 활성화를 위한 전문가 현장 자문회의 실시('24.9.25.) ○ 중랑캠핑숲 활성화 기본구상 용역 추진('25.5~11월) <p><input type="checkbox"/> 향후계획</p> <ul style="list-style-type: none"> ○ 중랑캠핑숲(청소년체험의숲) 일대 시설노후화, 안전문제, 시민수요를 반영하여 연차별 예산확보 후 시설물 정비 예정

시정 및 처리 요구사항	조치결과 및 향후추진계획
<p>○ 남산 하늘숲길 조성 시 환경파괴, 수목훼손 등 우려되므로 셋길 정비 및 자연훼손을 최소화하여 추진할 것 (자연생태과)</p>	<p><input type="checkbox"/> 추진상황 : 추진중</p> <p><input type="checkbox"/> 추진내용</p> <ul style="list-style-type: none"> ○ ‘남산 하늘숲길 조성 기본 및 실시설계’에 자연훼손 최소화 방안 반영 <ul style="list-style-type: none"> - 데크 설치 시 수목 우회, 데크에 수목 보호홀 설치 등 ○ 셋길 이용관리 관련 용역 후, 셋길 복원사업 추진 예정임 <ul style="list-style-type: none"> - ‘남산 셋길 이용관리 및 회복사업 실태조사 용역’ (도시정비과, ’24. 5. ~ ’25. 12.) <p><input type="checkbox"/> 향후계획</p> <ul style="list-style-type: none"> ○ 남산 하늘숲길 조성공사 준공 : ’25. 10월 ○ 셋길 복원 사업 추진(도시정비과) : ’25. 9 ~ 12월
<p>○ 기본계획 실시 후, 사업 분리를 통해 투자심사를 거치지 않은 바, 향후 사업 추진시 절차적 타당성을 확보해 주기 바람 (자연생태과)</p>	<p><input type="checkbox"/> 추진상황 : 추진완료</p> <p><input type="checkbox"/> 추진내용</p> <ul style="list-style-type: none"> ○ ‘남산 야외 숲박물관 등 조성 기본계획’ 용역에 ‘남산 하늘숲길 조성 사업’도 포함되어 있으나 사업 목적 및 성격이 상이한 별개의 사업으로 이후 절차(기본 및 실시설계)는 사업별 추진 <ul style="list-style-type: none"> - ‘남산 하늘숲길 조성’은 등산로 정비 사업의 일환이며, ‘남산 한국 숲 정원’은 근린공원 내 식생 보완 및 경관 향상을 위한 정비 성격임 <p>※ 2024 지방재정 투자심사 및 타당성조사 매뉴얼(행정안전부)에 따라(심사대상 범위) 투자심사 대상 아님</p> <div style="border: 1px dashed black; padding: 5px; margin: 10px 0;"> <p><투자심사 대상으로서 단일사업 조건></p> <p>①각 세부사업 또는 내역사업의 시설물 간 상호 물리적·기능적 연계성이 있고 ②동일한 목적을 가지고 있으며 ③1건의 사업계획을 수립한 경우에는 별개의 사업이 아니라 단일사업으로 봄</p> <p>*사업구간별로 사업계획을 나누어 수립하거나 기본설계를 나누어 발주하는 경우 등에는 1건의 사업계획을 수립한 경우에 해당하지 않는 것으로 볼 수 있음</p> <p>(2024 지방재정 투자심사 및 타당성조사 매뉴얼)</p> </div> <ul style="list-style-type: none"> ○ 개별 사업 사업비 40억 미만으로 투자심사 대상 아님

건의사항

건의사항	조치결과
<p>○ 공원, 녹지 확대를 통해 도시 내 미세먼지 저감 효과를 증대할 필요가 있고, 관련 가이드라인에 따라 권장수종 및 유형별 숲 조성방안을 서울시 현황에 맞게 구체화할 필요가 있을 것임 (정원도시정책과)</p>	<p><input type="checkbox"/> 추진상황 : 추진완료</p> <p><input type="checkbox"/> 추진내용</p> <ul style="list-style-type: none"> ○ ‘서울시 도시환경을 고려한 미세먼지 저감을 위한 권장수종 및 유형별 숲 조성방안 가이드라인’을 마련(’20.3.)하였으며 ○ ‘미세먼지 저감 도시숲 (바람길숲) 조성(’19.~’25)’, ‘미세먼지 저감 조림사업(’20.~’22.)’ 등 미세먼지 저감을 위한 특화사업을 산림청과 함께 지속 추진중임 <p><input type="checkbox"/> 향후계획</p> <ul style="list-style-type: none"> ○ 산림청 협업사업(바람길숲, 조림) 지속 추진 : ’25년 이후(계속사업) ○ 공원녹지 확충사업 지속 발굴 및 추진 : ’25년 ~
<p>○ 시민정원사를 양성한 이후 참여 활동을 활성화하기 위해 역량 강화 및 참여 확대 방안에 대해 고민해 주기 바람 (조경과)</p>	<p><input type="checkbox"/> 추진상황 : 추진중</p> <p><input type="checkbox"/> 추진내용</p> <ul style="list-style-type: none"> ○ 정원박람회 시민정원사 적극 활용(200명 참여) <ul style="list-style-type: none"> - 문화프로그램(시민정원사마을, 멘토링, 정원해설) 운영, 봉사단(가든마스터즈) 운영, 실습정원 조성 등 5개 프로그램에 시민정원사 약 200명 참여 ○ ’25년도 시민정원사 양성교육 실습 비중 강화 <ul style="list-style-type: none"> - 과정별 실습 비중 10% 증 - 역량과정은 정원박람회(보라매공원)에 직접 정원을 조성하는 실무교육으로 진행 ○ 시민정원사 제도 활성화를 위한 세미나 개최(’24.12.) <ul style="list-style-type: none"> - 정원분야 전문가 강의를 통한 정원사 실무역량 강화 및 제도 활성화를 위한 의견 수렴 추진 <p><input type="checkbox"/> 향후계획</p> <ul style="list-style-type: none"> ○ 시민정원사 통합관리시스템 운영 : ’25. 10월 ~ <ul style="list-style-type: none"> - 네이버 블로그를 활용하여 시범운영

건의사항	조치결과
<p>○ 가로수 가지치기 중 사각전지의 경우 미관상 부자연스러워 보이는 측면이 있으므로 시민 반응들을 살펴서 신중하게 추진해 주기 바람 (조경과)</p>	<p><input type="checkbox"/> 추진상황 : 추진완료</p> <p><input type="checkbox"/> 추진내용</p> <ul style="list-style-type: none"> ○ 가로수 사각전지에 대한 자치구별 시민 반응을 확인할 수 있도록 사업 대상지는 사전 주민설문 등 시행 <ul style="list-style-type: none"> - 주민설문 결과, 특색있는 가로경관 조성에 대하여 긍정적 반응(약 95%) - 세부의견으로 그들이 줄어들지 않도록 세심한 가지치기 요청이 있어 약전지 원칙을 바탕으로 여름철 수형조절 방법을 준수하여 사업 시행토록 안내
<p>○ 가로수 체계적 관리를 위한 트리맵 사업이 차질없이 추진될 수 있도록 세심한 관심 가져 주기 바람 (조경과)</p>	<p><input type="checkbox"/> 추진상황 : 추진중</p> <p><input type="checkbox"/> 추진내용</p> <ul style="list-style-type: none"> ○ ‘가로수 트리맵’ 구축 및 기능개선 추진 <ul style="list-style-type: none"> - ’23.2. ~ 11. : 관리청별 가로수 현황 등 DB관리 하드웨어 구축 - ’24.2. ~ 12. : 세부기능 및 운영 프로그램 구축(’24.12.15. 구축 완료) <ul style="list-style-type: none"> · 휴대용 디바이스 및 최신 GPS 기술 접목, 현장조사 서비스 구축 · ‘스마트 서울맵’ 지도 시각화 서비스 및 QR코드 생성 기능 추가 ○ 자치구 등 관리청 담당자 대상 교육 <ul style="list-style-type: none"> - 현장조사 등 운영 프로그램에 대한 사전교육 시행(’24.5.2.) <p><input type="checkbox"/> 향후계획</p> <ul style="list-style-type: none"> ○ ‘가로수 트리맵’ 기준, 기관별 가로수 관리현황 현행화(’25.12.) 후 서울시 가로수 정보 등 시민공개 및 시스템 운영(’26.1~) ○ 시스템 운영사항 정기적인 점검 및 기능개선, 상·하반기 관리청 담당자 대상 시스템 사용 교육 시행

건의사항	조치결과
<p>○ ‘정원도시 서울’을 통해 정원의 사회적 효용성과 가치를 알렸다고 생각되는데, 앞으로는 시민참여를 통해 한층 업그레이드된 정원문화 확산을 모색할 필요가 있음 (정원도시정책과, 조경과)</p>	<p><input type="checkbox"/> 추진상황 : 추진중</p> <p><input type="checkbox"/> 추진내용</p> <ul style="list-style-type: none"> ○ 시민정원사(서울시) 마을정원사(자치구) 확대 양성 : '25.1월 ~ <ul style="list-style-type: none"> - 시민정원사 양성 : '25년 현재 850명(매년 60명) - 마을정원사 양성 : '25년 12개 자치구(신규 6개구) 816명 - '25년 주요활동 : 마을정원 조성(구로구), 국제정원박람회 부스 운영, 도슨트 해설 운영 등 ○ 시민참여 정원문화 프로그램 발굴 및 추진 : '25.9월 ~ <p><input type="checkbox"/> 향후계획</p> <ul style="list-style-type: none"> ○ 정원문화 프로그램 발굴 및 시민참여 방안 마련 : ~ '25.12월
<p>○ 산불 관련 안전을 위해 편성한 추경예산을 예산 편성 목적 달성 이전 예산 변경하여 사용한 것은 예산 행정상 적절치 않고, 더욱이 안전 예산을 행사성으로 사용하는 것은 신중히 검토할 필요가 있음 (자연생태과)</p>	<p><input type="checkbox"/> 추진상황 : 추진완료</p> <p><input type="checkbox"/> 추진내용 및 향후계획</p> <ul style="list-style-type: none"> ○ 친환경 산불지연제 살포를 위해 추경 예산을 확보('24. 6월) 하였으나, 산불지연제가 산림청 혁신제품으로 지정되고('24. 7월) 조달청 예산으로 전액 구매가 가능('24. 8월)하게 되어 해당 예산을 전액 절감하게 됨 ○ ‘정원도시 서울’ 사업의 일환으로 탄소흡수를 통해 기후변화에 대응하고자 절감한 예산을 활용하여 ‘가을철 동행매력정원 만들기’ 행사운영비로 변경 사용한 것임 ○ 향후 예산 집행에 신중을 기하겠음
<p>○ 매력가든 조성에서 ‘사계절 꽃길 자치구 특화정원’의 조성면적과 예산의 차이가 심하므로 조성단가에 대한 기준 마련 필요 (조경과)</p>	<p><input type="checkbox"/> 추진상황 : 추진완료</p> <p><input type="checkbox"/> 추진내용</p> <ul style="list-style-type: none"> ○ 사업대상지 및 조성방식의 차이에 따라 소요예산의 차이가 발생할 수 있으나, ○ 자치구 공모사업 계획 검토 시 면적당 적정 단가를 고려하여 예산을 재배정하고 있음

건의사항	조치결과
<p>○ 매력가든 중 ‘시그니처 가든’은 같은 위치에 여러 개로 나누어 실적을 나타내고 있는데, 연간 300개 조성목표를 위해 개수 늘리기로 보이므로 주의하기 바람 (정원도시정책과)</p>	<p><input type="checkbox"/> 추진상황 : 추진완료</p> <p><input type="checkbox"/> 추진내용</p> <ul style="list-style-type: none"> ○ 같은 위치 내 유사한 성격으로 진행되는 사업의 경우 하나의 사업으로 통합 관리토록 하고, 사업별로 각기 다른 다양한 테마와 매력을 담아 진행토록 추진(협조) 요청('25년 1월) <p><input type="checkbox"/> 향후계획</p> <ul style="list-style-type: none"> ○ 매력가든 사업 지속 시행 및 관리
<p>○ 거점형 어린이놀이터 조성도 좋지만 주택가 인근 지역형 어린이 공원도 필요한 상황이기 때문에 자치구에 위임돼 있다 하더라도 서울시 차원에서 통합적인 어린이놀이공간 정책 추진이 필요해 보임 (정원도시정책과)</p>	<p><input type="checkbox"/> 추진상황 : 추진완료</p> <p><input type="checkbox"/> 추진내용</p> <ul style="list-style-type: none"> ○ 놀이터의 구성은 연령, 발달 상태를 비롯해 주변 환경(인구, 지역 특성)까지 다양한 형태를 고려해야함. 서울시에서는 놀이환경의 다양성, 놀권리 증진, 놀이권역 개념 도입을 위해 ‘서울시 도시공원의 어린이놀이환경 조성 기본계획’을 수립(2024.5.)하였으며, 놀이권역 네트워크 중심 구축을 위해 거점형 어린이놀이터 조성사업을 추진중임. 놀이권역 안에서 놀이터들이 서로 유기적이고 상호보완 작용을 할 수 있는 지역형 어린이놀이터 조성 등도 검토하겠음 ○ 어린이 놀이환경 조성 위원회에서 서울시 전체 놀이환경 향상을 위해 자치구 놀이터를 대상으로도 자문 역할 수행

건의사항	조치결과
<p>○ 성줄어린이공원은 현재 어린이 놀이환경으로 적합해 보이지 않으므로 관리주체 등 파악하여 환경 개선될 수 있도록 노력해 주기 바람 (정원도시정책과)</p>	<p><input type="checkbox"/> 추진상황 : 추진완료</p> <p><input type="checkbox"/> 추진내용</p> <ul style="list-style-type: none"> ○ 성줄어린이공원은 2007년 창신·송인 재정비촉진지구에 포함되어 공원으로 지정되었으나 2013년 지구가 해제됨에 따라 공원에서 폐지된 곳으로, 검색포털 지도서비스에 표출되는 ‘성줄어린이공원’ 표기는 관리청인 종로구에서 삭제한 상태임('24.12월) ○ 대상지는 과거 놀이시설이 있었으나 주변에 창의놀이터가 신규 조성(2010)된 후 성줄놀이터를 이용하는 어린이 수요가 감소함에 따라 주민 의견을 반영해 2015년 휴게공간으로 재조성한 곳임. 현재는 지역주민들이 휴식, 체육활동을 하는 마을 쉼터로 이용중임
<p>○ 2023년 행정사무감사 시 북서울꿈의숲 주차장 정기관 과다발행을 지적하여 정기관 발행비율을 50% 이하로 일괄 제한하겠다고 하였음에도 불구하고, 북서울꿈의숲의 경우 2024년 사용 수익허가 시 정기관 발행비율을 야간 70% 이하로 미준수하였음. 이에 대한 개선이 필요해 보임 (북부공원여가센터)</p>	<p><input type="checkbox"/> 추진상황 : 추진완료</p> <p><input type="checkbox"/> 추진내용</p> <ul style="list-style-type: none"> ○ 시간대별 주차장 이용 현황의 격차가 큰 특수성을 고려하여 정기관 발생 비율을 공원 방문객이 많은 주간은 30% 이하, 주차장 이용이 적은 야간은 70% 이하로 운영하도록 제한 ○ 실제 주차장 정기관은 주야간 합쳐 50% 미만으로 발행하고 있으며, 정기관 발행 현황을 매월 모니터링 실시중('25. 1월 ~)

건의사항	조치결과
<p>○ 2025 서울국제정원박람회 운영시 안전관리계획을 보다 강화하여 시민 안전을 최우선시하고, 수준 높고 친절한 공공 서비스 제공을 통해 시민만족도를 높일 수 있도록 만전을 기하기 바람 (조경과)</p>	<p><input type="checkbox"/> 추진상황 : 추진완료</p> <p><input type="checkbox"/> 추진내용</p> <ul style="list-style-type: none"> ○ 2025 서울국제정원박람회 추진계획 수립('24.7.) ○ 2025 서울국제정원박람회 행사대행사업자 선정('24.8.~10.) ○ 행사 기획·프로그램 마련 등 행사 개최 준비('24.10.~) <ul style="list-style-type: none"> - 인파 밀집 등을 대비한 안전관리계획 강화 및 수준 높은 공공 서비스 제공 방안 수립 중 ○ 안전관리계획 심의 완료('25. 5. 12.) ○ 2025 서울국제정원박람회 행사 개최('25. 5. ~ 10.)
<p>○ 생태계교란식물 제거를 위한 관리방안을 마련하고 유해식물 발생 현황을 지속적으로 모니터링할 필요가 있음 (자연생태과)</p>	<p><input type="checkbox"/> 추진상황 : 추진완료</p> <p><input type="checkbox"/> 추진내용</p> <ul style="list-style-type: none"> ○ 생태계교란 식물 관리계획 수립('25. 1월) <ul style="list-style-type: none"> - 대상지 : 서울시 내 공원 및 하천 등 ○ 생태계교란 식물 지속적으로 모니터링 및 제거(연중) <ul style="list-style-type: none"> - '25년 9월말 기준 생태계교란 식물 2,521천㎡ 제거 ○ 생태계교란 식물 집중제거의 달 운영(3~6월)으로 689.8천㎡ 제거 및 관련 홍보 등 실시(홍보물 372매 배부 및 현수막 14개소 게첨)

건의사항	조치결과
<p>○ 서울시가 정원도시 서울을 표방하고 있음에도 지방 정원, 민간정원 등록 정원이 단 한 개소도 없음. 다양한 정원형태가 있음. 등록정원 추진해 실질적 관리가 이루어 지도록 해야 함 (조경과)</p>	<p><input type="checkbox"/> 추진상황 : 추진중</p> <p><input type="checkbox"/> 추진내용</p> <ul style="list-style-type: none"> ○ 뚝섬한강공원 같이 정원문화의 구심점이 될 수 있는 대상지를 적극 발굴하여 시민들이 정원문화를 더 많이 누릴 수 있도록 지방(국가)정원 등록 추진 <ul style="list-style-type: none"> ※ 서울 지방정원(뚝섬한강공원) 조성 기본구상 용역 완료('24.8월~'25. 4월) ○ 민간정원 활성화를 위한 규제 개선 건의 추진 <ul style="list-style-type: none"> - 건의내용 : 도시자연공원구역 내 사유지 민간정원 조성 허용 - 추진현황 <ul style="list-style-type: none"> · '25. 3. 28. : 행정안전부 규제 개선 건의 · '25. 7. 9. : 행정안전부 건의과제 검토결과 회신 (산림청 : 중장기, 국토교통부 : 수용곤란) · '25. 9. 2. : 행정안전부 재건의 및 규제개혁신문고 건의 ○ 민간에서 조성·관리하고 있는 우수한 정원을 발굴하여 민간 정원으로 등록될 수 있도록 하기 위해 “서울시 개인정원 등록 및 지원사업” 추진 (18개소 신청, 4개소 선정 예정) <p><input type="checkbox"/> 향후계획</p> <ul style="list-style-type: none"> ○ 서울 지방정원(뚝섬한강공원) 조성 기본 및 실시설계(투자사업) : ~'25. 12월 <ul style="list-style-type: none"> ※ 미래한강본부, 한강유역관리청 등 유관기관과 협의 후 추진 ○ 지방정원 대상지 추가 발굴 ○ 민간정원 활성화를 위한 규제 개선 추진 ○ 개인정원에 대하여 민간정원 등록 가능 여부 검토

건의사항	조치결과										
<p>○ 뚝섬한강공원을 지방정원 추진하고 있으나 녹지율 40% 기준 및 하절기 침수우려 있으므로 철저히 계획을 수립하여 추진할 것 (조경과)</p>	<p><input type="checkbox"/> 추진상황 : 추진완료</p> <p><input type="checkbox"/> 추진내용</p> <p>○ 서울 지방정원 조성 기본구상 용역 추진 : '24. 8월 ~ '25. 4월</p> <p>- 기본계획 용역결과 전체면적 350,000㎡ 중 녹지 140,445㎡ (녹지율 40.13%)로 지방정원 녹지율 40% 이상 기준에 맞춰 계획함</p> <p>※ 지정요건</p> <table border="1" data-bbox="529 721 1444 936"> <thead> <tr> <th>구분</th> <th>지정면적</th> <th>녹지면적</th> <th>기타 필요사항</th> </tr> </thead> <tbody> <tr> <td>지방정원</td> <td>10만㎡ 이상</td> <td rowspan="2">전체면적 중 40% 이상</td> <td rowspan="2">-정원 관리 전담 조직 구성, -10만㎡당 1명 이상 전문 관리인 배치, -각종 편의시설 배치 -5개 이상의 테마별 정원조성 등</td> </tr> <tr> <td>국가정원</td> <td>30만㎡ 이상</td> </tr> </tbody> </table> <p>- 팔당댐 방류량별 침수예측 수치지도를 참고하여 시설물 및 주제정원을 시설물 대피 기준선 안쪽으로 계획함</p> <p>※ 미래한강본부, 한강유역관리청 등 유관기관과 협의 후 추진</p>	구분	지정면적	녹지면적	기타 필요사항	지방정원	10만㎡ 이상	전체면적 중 40% 이상	-정원 관리 전담 조직 구성, -10만㎡당 1명 이상 전문 관리인 배치, -각종 편의시설 배치 -5개 이상의 테마별 정원조성 등	국가정원	30만㎡ 이상
구분	지정면적	녹지면적	기타 필요사항								
지방정원	10만㎡ 이상	전체면적 중 40% 이상	-정원 관리 전담 조직 구성, -10만㎡당 1명 이상 전문 관리인 배치, -각종 편의시설 배치 -5개 이상의 테마별 정원조성 등								
국가정원	30만㎡ 이상										
<p>○ 도시자연공원구역 사유지 매수 추진 관련 매년 예산이 줄어들고 있어 서울시의 보상지의 의문, 방침서상으로 지방채 발행을 검토했으므로 보다 적극적인 보상비 예산 확보 방안이 필요함 (공원조성과)</p>	<p><input type="checkbox"/> 추진상황 : 추진중</p> <p><input type="checkbox"/> 추진내용</p> <p>○ 보상이 시급한 도시자연공원구역 사유지 매수를 위해 '26년도 보상비 예산 우선 확보 추진중</p> <p><input type="checkbox"/> 향후계획</p> <p>○ 행정 신뢰성 제고와 공모사업의 지속성을 위해 매년 안정적인 협의매수 예산 확보 노력</p> <p>○ 향후 협의매수 예산 추가 확보를 위해 적극 노력</p> <p>- 지방채 발행은 서울시의 재정여건과 채무현황 등을 종합적으로 고려하여 예산 부서와 지속적 논의</p>										

건의사항	조치결과
<p>○ 도시자연공원구역 관련 민원 대응 획일적, 정원 도시국 민원 대부분이 도시자연공원구역, 공원보상 내용으로 시민들이 이해할 수 있도록 안내할 것 (공원조성과)</p>	<p><input type="checkbox"/> 추진상황 : 추진완료</p> <p><input type="checkbox"/> 추진내용</p> <ul style="list-style-type: none"> ○ 도시자연공원구역 사유지 매수, 부지사용계약 등 토지주 권익보호를 위하여 매년 언론광고를 통해 적극 홍보 중 <ul style="list-style-type: none"> - 도시자연공원구역 협의매수 공모 신문 공고('25. 4월) - 부지사용계약(무상) 신문 전면광고 등('25. 10월) ○ 각 자치구(여가센터) 담당자 대상 지속적인 교육 및 지침 마련으로 체계적인 정책 안내 및 민원 대응 철저 <ul style="list-style-type: none"> - 협의매수, 행위허가 등 공원구역 전반적인 사항에 대하여 지침 제작·배포(도시자연공원구역 관리 매뉴얼) - 담당자 전문성 향상을 위한 자체 교육 실시
<p>○ 물놀이형 수경시설 수질 관리 조례가 제정됨. 서울시에서는 수질관리 방법으로 대부분 염소 소독 하고 있으나 염소 직접투입하는 사례 많음. 직접투입하는 경우 시기 방법 등에 대한 가이드가 있어야 하며, 염소자동주입기도 저렴하므로 적극 검토 바라며, 반려동물 이용 제한도 적극 홍보하기 바람 (조경과)</p>	<p><input type="checkbox"/> 추진상황 : 추진완료</p> <p><input type="checkbox"/> 추진내용</p> <ul style="list-style-type: none"> ○ 신규 수경시설의 경우 염소자동주입기를 설치하고 있으며, 염소 투입 시기 및 방법은 물놀이형 수경시설 운영, 관리 가이드라인(환경부)을 준수하여 시행하고 있음. ○ 수경시설 관리·운영방침 자치구 시달 : '25. 3월 <p><input type="checkbox"/> 향후계획</p> <ul style="list-style-type: none"> ○ 수경시설 지속 관리·점검 : '25. 10월 ~

건의사항	조치결과
<p>○ 맨발산책로 이용 시 기생충 감염 우려가 있어 대책 마련 필요해 보임 (정원도시정책과)</p>	<p><input type="checkbox"/> 추진상황 : 추진완료</p> <p><input type="checkbox"/> 추진내용</p> <ul style="list-style-type: none"> ○ 맨발산책로 이용 시 기생충 감염예방을 위한 구충제 복용 권장 및 감염 예방 홍보(안내판, 현수막 등)토록 '서울시 맨발산책로 조성 및 관리 가이드라인'에 반영 및 안내('25년 1월) <p><input type="checkbox"/> 향후계획</p> <ul style="list-style-type: none"> ○ 맨발산책로 지속 관리·점검을 통하여 쾌적하고 안전한 보행환경 조성
<p>○ 공원 주차장 내 국가유공자 우선 주차구획 마련을 위해 노력해 주기 바람 (정원도시정책과)</p>	<p><input type="checkbox"/> 추진상황 : 추진완료</p> <p><input type="checkbox"/> 추진내용</p> <ul style="list-style-type: none"> ○ 공원 공공주차장 내 '국가유공자 등 우선주차구획' 조성 추진(협조) 요청('25. 1월) : 시 직영공원 ※ 50면 이상 주차장이 조성된 시 직영공원 8개소 전체에 국가유공자 우선주차구획 설치 완료(총 61면, '25. 10월 기준) <p><input type="checkbox"/> 향후계획</p> <ul style="list-style-type: none"> ○ 국가유공자 등 우선주차구획 지속 운영

건의사항	조치결과
<p>○ 서울국제정원박람회 추진 시 행사 위주가 아닌 서울을 대표할 수 있는 서울형 정원이 있는 정원박람회 추진을 위해 노력해 주기 바람 (조경과)</p>	<p><input type="checkbox"/> 추진상황 : 추진완료</p> <p><input type="checkbox"/> 추진내용</p> <ul style="list-style-type: none"> ○ 2025 서울국제정원박람회 추진계획 수립('24.7월) ○ 2025 서울국제정원박람회 행사대행사업자 선정('24.8~10월) ○ 정원작품 국제공모·기업 및 기관 협의 등 행사 개최 준비('24.10월~) <ul style="list-style-type: none"> - 국내외 우수작가, 시민, 기업, 기관, 지자체 등 다양한 계층이 직접 참여하여 일상을 정원과 함께하는 '5분 정원도시 서울'을 구현하기 위한 다양한 형태의 수준 높은 매력가든 조성 추진 ○ 2025 서울국제정원박람회 행사 개최('25. 5 ~ 10월)
<p>○ 북서울꿈의숲 주차장 대형버스 정기주차에 대해 기준 마련이 필요해 보임 (북부공원여가센터)</p>	<p><input type="checkbox"/> 추진상황 : 추진완료</p> <p><input type="checkbox"/> 추진내용</p> <ul style="list-style-type: none"> ○ 주차장 환경 및 지역 상황의 특수성 등 고려하여 유연하게 운영할 수 있도록 일반·버스구역을 통합해 정기주차권 발행 기준을 마련해 운영 중임 ※ 대형버스 구역은 전체 구역을 모두 정기권 판매 중이며, 실제로 낮에는 절반 이상 출차, 주말에는 전체 출차하여 일반이용객의 주차장 이용에 불편 없음 <p><input type="checkbox"/> 향후계획</p> <ul style="list-style-type: none"> ○ 운영상황, 관련 규정, 공원이용자 및 자치구 의견 등 종합적으로 고려하여 지속 개선

기 타 사 항

자료제출 등 기타사항	조 치 결 과
○ 이촌녹지 보상예산 요구내역 (조경과)	<input type="checkbox"/> 추진상황 : 추진완료 <input type="checkbox"/> 추진내용 및 향후 추진계획 ○ 자료 제출 완료 ('24. 11. 6.)
○ 용산가족공원 거점형 어린이놀이터 조성사업 현황 (정원도시정책과)	<input type="checkbox"/> 추진상황 : 추진완료 <input type="checkbox"/> 추진내용 및 향후 추진계획 ○ 자료 제출 완료 ('24. 11. 7.)
○ 서남권 공원녹지 네트워크 사업 우선대상지 최종 선정과정에서 별도 계획으로 대상지 제외된 사유 (3개소) (정원도시정책과)	<input type="checkbox"/> 추진상황 : 추진완료 <input type="checkbox"/> 추진내용 및 향후 추진계획 ○ 자료 제출 완료 ('24. 11. 7.)
○ 도시자연공원구역 협의매수 관련 행정2부시장 방침 (공원조성과)	<input type="checkbox"/> 추진상황 : 추진완료 <input type="checkbox"/> 추진내용 및 향후 추진계획 ○ 자료 제출 완료 ('24. 11. 6.)
○ 2024 대한민국 정원산업박람회 존치 정원 관리주체 및 계약현황 (조경과)	<input type="checkbox"/> 추진상황 : 추진완료 <input type="checkbox"/> 추진내용 및 향후 추진계획 ○ 자료 제출 완료 ('24. 11. 6.)
○ 서울 광장숲 관련 2차 용역 과업 내용서, 상반기 업체 선정과정 및 용역비, 업체실적 (조경과)	<input type="checkbox"/> 추진상황 : 추진완료 <input type="checkbox"/> 추진내용 및 향후 추진계획 ○ 자료 제출 완료 ('24. 11. 6.)
○ 서울 광장숲 관련 소나무생육환경 개선공사 관련 내용 (중부공원여가센터)	<input type="checkbox"/> 추진상황 : 추진완료 <input type="checkbox"/> 추진내용 및 향후 추진계획 ○ 자료 제출 완료 ('24. 11. 6.)

자료제출 등 기타사항	조 치 결 과
<p>○ 2024 서울국제정원박람회 및 2024 대한민국 정원산업박람회 정원산업전 세부프로그램 (조경과)</p>	<p><input type="checkbox"/> 추진상황 : 추진완료</p> <p><input type="checkbox"/> 추진내용 및 향후 추진계획</p> <ul style="list-style-type: none"> ○ 자료 제출 완료 ('24. 11. 6.)
<p>○ 2022~2023 서울정원박람회 사업 실적보고서 및 정산내역 (조경과)</p>	<p><input type="checkbox"/> 추진상황 : 추진완료</p> <p><input type="checkbox"/> 추진내용 및 향후 추진계획</p> <ul style="list-style-type: none"> ○ 자료 제출 완료 ('24. 11. 7.)
<p>○ 2024 서울국제정원박람회 및 2024 대한민국 정원산업박람회 정원산업전 예산 현황 및 세부 프로그램, 참여업체 (조경과)</p>	<p><input type="checkbox"/> 추진상황 : 추진완료</p> <p><input type="checkbox"/> 추진내용 및 향후 추진계획</p> <ul style="list-style-type: none"> ○ 자료 제출 완료 ('24. 11. 7.)
<p>○ 최근 2년간 동물보호 관련 사업 추진실적</p> <ul style="list-style-type: none"> - 민관협력 유기동물 입양센터 운영사업('23~'24) - 민관협력 길고양이 군집별 중성화사업('23~'24) - 내장형 마이크로칩을 통한 동물 등록 활성화 사업('23~'24) - 정비구역 등 유기견 예방활동 추진사업('23~'24) - 서울동물복지지원센터 진료내역 ('24) <p>(동물보호과)</p>	<p><input type="checkbox"/> 추진상황 : 추진완료</p> <p><input type="checkbox"/> 추진내용 및 향후 추진계획</p> <ul style="list-style-type: none"> ○ 자료 제출 완료 ('24. 11. 6.)
<p>○ 중랑청소년체험의숲 코로나 기간 사용료 감면 관련 자료 (북부공원여가센터)</p>	<p><input type="checkbox"/> 추진상황 : 추진완료</p> <p><input type="checkbox"/> 추진내용 및 향후 추진계획</p> <ul style="list-style-type: none"> ○ 자료 제출 완료 ('24. 11. 7.)

【붙임2】

2025 사업별 예산집행 현황

('25. 9. 30. 원인행위액 기준 / 단위 : 천원)

세부사업명	예산현액	집행액	집행률 (%)	12월말 기준			비고
				예산집행액	집행률 (%)	집행잔액	
총 계	870,976,213	623,190,789	71.6%	812,451,679	93.3%	58,524,534	
정원도시정책과 소계	116,775,433	76,756,514	65.7%	114,782,983	98.3%	2,001,928	
공원이용 고객만족 서비스 수준 향상	1,102,973	650,079	58.9%	1,102,973	100.0%	0	
공공조경가 그룹 등 운영	12,800	3,000	23.4%	12,800	100.0%	0	
생활권 가든네트워크 실행계획 용역	50,000	0	0.0%	46,528	93.1%	3,472	
사회서비스 분야 인력경비	1,192,404	633,730	53.1%	1,073,163	90.0%	119,241	
개발제한구역 관리	82,000	34,702	42.3%	82,000	100.0%	0	
공원 내 공원등 시설 개선	7,017,380	4,389,410	62.6%	6,912,120	98.5%	105,260	
공원 내 CCTV 개선	15,599,728	10,498,448	67.3%	15,474,930	99.2%	124,798	
서남권역 공원녹지 네트워크 조성	1,308,190	240,780	18.4%	1,308,190	100.0%	0	
어린이대공원 운영 및 보수	18,284,760	13,457,005	73.6%	18,284,760	100.0%	0	
서울시 도시공원의 어린이놀이환경 조성 위원회 운영	10,800	10,800	100.0%	10,800	100.0%	0	
중대재해예방 안전보건교육	37,900	37,463	98.8%	37,463	98.8%	437	
스마트 공원 안전관리 시스템 구축	145,200	145,200	100.0%	145,200	100.0%	0	
공유재산 관리	41,214	31,736	77.0%	31,736	77.0%	9,478	
월드컵공원 일대 명소화	7,460,000	3,086,609	41.4%	7,460,000	100.0%	0	
정원도시 서울 누리집 운영	143,231	114,400	79.9%	115,700	80.8%	27,531	
정원도시 대외협력 및 경진대회	72,925	25,925	35.6%	72,525	99.5%	400	
기본경비	333,571	208,070	62.4%	233,500	70.0%	100,071	
국고보조금 반환	232,939	11,433	4.9%	232,939	100.0%	0	
어린이대공원 시설 재정비	6,119,452	5,855,525	95.7%	5,856,000	95.7%	263,452	
시공원 유지관리 및 보수정비	47,151,472	30,612,559	64.9%	46,679,957	99.0%	471,515	
권역별 거점형 어린이놀이터 조성	1,817,053	1,452,861	80.0%	1,817,053	100.0%	0	
시공원 내 실내 놀이복합문화공간 조성	2,754,317	76,483	2.8%	2,128,372	77.2%	625,945	이월
개발제한구역 주민지원	1,635,000	1,635,000	100.0%	1,635,000	100.0%	0	
시공원 내 체육시설 현대화	2,391,901	2,279,417	95.3%	2,279,417	95.3%	112,484	
시공원 화장실 개선사업	278,223	273,507	98.3%	273,507	98.3%	4,716	
시공원 대표 매력가든 조성	1,000,000	971,372	97.1%	971,372	97.1%	28,628	
시 산하공원 유지관리 및 긴급보수	500,000	21,000	4.2%	495,500	99.1%	4,500	

세부사업명	예산현액	집행액	집행률 (%)	12월말 기준			비고
				예상집행액	집행률 (%)	집행잔액	
공원여가사업과 소계	12,324,748	9,051,090	73.4%	11,783,968	95.6%	540,780	
정원문화 확산을 위한 여가사업 추진	2,698,200	897,323	33.3%	2,209,180	81.9%	489,020	
공원도서관 「책읽는 서울정원」 운영	498,900	458,187	91.8%	496,230	99.5%	2,670	
서울형 치유의 숲길 확대 운영	536,995	329,932	61.4%	536,995	100.0%	0	
서울둘레길 2.0 운영(전환)	937,280	609,962	65.1%	890,416	95.0%	46,864	
녹색복지센터 확대 운영	566,288	566,288	100.0%	566,288	100.0%	0	
유아숲 체험시설 운영	1,166,602	556,651	47.7%	1,166,602	100.0%	0	
산림서비스 증진(유아숲교육 운영)	2,116,500	2,116,500	100.0%	2,116,500	100.0%	0	
산림서비스 증진(숲해설 운영)	575,129	572,903	99.6%	572,903	99.6%	2,226	
산림서비스 증진(산림서비스도우미 운영)	47,440	30,229	63.7%	47,440	100.0%	0	
숲길등산지도사 운영(전환)	66,683	66,683	100.0%	66,683	100.0%	0	
목공체험장 확대 운영	849,690	613,730	72.2%	849,690	100.0%	0	
서울형 도시텃밭 조성 및 관리	1,926,746	1,926,746	100.0%	1,926,746	100.0%	0	
도시농업복합공간 운영 지원	150,000	150,000	100.0%	150,000	100.0%	0	
동행서울 친환경농장 확대 운영	140,500	124,779	88.8%	140,500	100.0%	0	
기본경비	38,149	28,612	75.0%	38,149	100.0%	0	
국고보조금 반환	9,646	2,566	26.6%	9,646	100.0%	0	
공원조성과 소계	385,236,154	339,060,359	88.0%	365,530,356	94.9%	19,705,798	
도시공원위원회 운영	89,300	89,300	100.0%	89,300	100.0%	0	
장기미집행 도시공원 보상심의위원회 운영	33,200	33,190	100.0%	33,190	100.0%	10	
도시공원 통합관리 용역	400,000	381,800	95.5%	381,800	95.5%	18,200	
국기원 시설정비	538,845	504,353	93.6%	504,353	93.6%	34,492	
기본경비	62,506	62,506	100.0%	62,506	100.0%	0	
장기미집행 도시공원 보상(시공원)	19,066,256	16,031,677	84.1%	17,267,256	90.6%	1,799,000	이월
장기미집행 도시공원 보상(구공원)	931,831	931,587	100.0%	931,587	100.0%	244	
도시자연공원구역 협의매수	18,255,787	1,732,391	9.5%	11,250,707	61.6%	7,005,080	
도시자연공원구역 매수청구	5,051,000	510,114	10.1%	4,406,465	87.2%	644,535	이월
생활밀착형 공원 조성	17,759,746	11,237,662	63.3%	12,496,772	70.4%	5,262,974	이월
공원 내 책쉼터 조성	4,278,288	1,361,080	31.8%	3,636,545	85.0%	641,743	
말죽거리근린공원 조성	7,158,535	5,491,325	76.7%	7,158,535	100.0%	0	
암사역사공원 조성	1,440,664	1,116,331	77.5%	1,440,664	100.0%	0	
개운산근린공원 조성	1,804,784	1,382,081	76.6%	1,655,784	91.7%	149,000	
푸른수목원 확대 조성	2,755,000	2,001,345	72.6%	2,755,000	100.0%	0	
문화비축기지 재정비	845,000	840,303	99.4%	840,272	99.4%	4,728	
백련근린공원 테마형 복합힐링공원 조성	3,389,182	2,576,433	76.0%	3,208,000	94.7%	181,182	이월

세부사업명	예산현액	집행액	집행률 (%)	12월말 기준			비고
				예상집행액	집행률 (%)	집행잔액	
경희궁지 일대 녹지공간 재조성	2,234,669	1,123,911	50.3%	1,433,912	64.2%	800,757	이월
달터근린공원(강남) 조성	338,000	191,788	56.7%	322,788	95.5%	15,212	
현충근린공원 조성	2,594,000	1,611,402	62.1%	2,594,000	100.0%	0	
응봉근린공원(성동) 조성	80,000	79,820	99.8%	79,820	99.8%	180	
낙산근린공원 전망대 조성	60,000	0	0.0%	0	0.0%	60,000	이월
여의도공원 재조성 사업	300,000	0	0.0%	150,000	50.0%	150,000	이월
서울수유 정원마을 조성	620,000	0	0.0%	0	0.0%	620,000	
화랑대철도공원 이탈리아관 건립	1,000,000	1,000,000	100.0%	1,000,000	100.0%	0	
불암산근린공원(더불어숲지구) 확대 조성	609,962	609,928	100.0%	609,928	100.0%	34	
초안산근린공원 전망대 조성	300,000	115,009	38.3%	0	0.0%	300,000	이월
북한산근린공원(솔샘지구) 재조성	2,100,000	148,680	7.1%	148,680	7.1%	1,951,320	이월
사육신역사공원 재조성	100,000	96,800	96.8%	96,800	96.8%	3,200	
온수근린공원(백산지구) 내 데크산책로 조성사업 용역	80,000	0	0.0%	20,000	25.0%	60,000	이월
관악산근린공원(낙성대지구) 재조성	50,000	48,037	96.1%	48,037	96.1%	1,963	
장기미집행 도시공원 보상관련 지방채 원금 상환	280,000,000	280,000,000	100.0%	280,000,000	100.0%	0	
장기미집행 도시공원 보상 관련 금융비용	10,166,600	7,010,450	69.0%	10,166,600	100.0%	0	
국고보조금 반환	743,000	741,055	99.7%	741,055	99.7%	1,945	
조경과 소계	112,408,761	35,377,729	31.5%	109,339,310	97.3%	3,069,451	
지정보호수 유지관리(마을 정자목 헛터 조성)	661,504	571,506	86.4%	657,000	99.3%	4,504	
마을정원 조성 및 정비	1,332,075	836,026	62.8%	1,300,000	97.6%	32,075	
친환경 수공간 조성	400,000	388,590	97.1%	388,590	97.1%	11,410	
고가 하부 그린아트길 조성	3,281,978	2,244,308	68.4%	3,200,000	97.5%	81,978	
서울 아래숲길 조성	300,000	187,065	62.4%	298,000	99.3%	2,000	
가로변 공유정원 조성	1,256,000	397,636	31.7%	1,235,000	98.3%	21,000	
서울 광장숲 조성	5,336,938	2,194,950	41.1%	5,336,938	100.0%	0	이월
주요 공원 접근로 개선	1,073,272	984,415	91.7%	1,043,000	97.2%	30,272	
그린폴 골목정원	50,000	4,935	9.9%	46,855	93.7%	3,145	
녹지활용계약 헛터	70,000	68,780	98.3%	68,780	98.3%	1,220	
옥상정원	660,328	120,766	18.3%	650,000	98.4%	10,328	
나눔숲·나눔길 조성(녹색자금지원사업)	2,325,000	1,714,667	73.7%	2,300,000	98.9%	25,000	
무궁화 동산 조성	100,000	97,507	97.5%	97,507	97.5%	2,493	
정원박람회 존치정원 관리 및 활용	173,120	137,422	79.4%	169,400	97.9%	3,720	
5분정원도시 서울 프로젝트	238,600	208,849	87.5%	238,000	99.7%	600	
도시숲·정원관리인 운영	105,500	105,500	100.0%	105,500	100.0%	0	
서울 지방정원 조성	190,000	190,000	100.0%	190,000	100.0%	0	

세부사업명	예산현액	집행액	집행률 (%)	12월말 기준			비고
				예상집행액	집행률 (%)	집행잔액	
2025 서울국제정원박람회	2,923,040	2,761,769	94.5%	2,923,040	100.0%	0	
우리동네 매력정원 조성	3,260,000	1,281,477	39.3%	3,200,000	98.2%	60,000	
2026 서울국제정원박람회	370,000	52,680	14.2%	365,000	98.6%	5,000	이월
동행가든 조성	400,000	399,776	99.9%	399,776	99.9%	224	
사계절 꽃길 조성	1,820,000	1,556,792	85.5%	1,820,000	100.0%	0	
가로수 생육환경 개선 및 가로변 녹지량 확충	14,637,335	9,902,031	67.6%	12,064,066	82.4%	2,573,269	
수목식재 사후관리	4,060,160	3,978,607	98.0%	4,059,607	100.0%	553	
기후대응 도시숲 조성	700,000	208,225	29.7%	581,426	83.1%	118,574	이월
기본경비	50,926	42,440	83.3%	50,926	100.0%	0	
국고보조금 반환	129,887	58,608	45.1%	129,880	100.0%	7	
도시계획시설(녹지) 조성 및 재정비	63,899,083	2,437,332	3.8%	63,899,083	100.0%	0	
자녀안심 그린숲 조성	1,026,000	745,068	72.6%	943,920	92.0%	82,080	
생활밀착형 숲 조성	1,500,000	1,500,000	100.0%	1,500,000	100.0%	0	
국고보조금 반환	78,016	0	0.0%	78,016	100.0%	0	
자연생태과 소계	89,159,325	62,293,277	69.9%	82,834,532	92.9%	6,324,792	
하천생태 복원 및 녹화	8,630,500	5,292,734	61.3%	8,277,967	95.9%	352,533	
단절된 녹지축 연결	350,000	344,997	98.6%	344,997	98.6%	5,003	
도시 생태축 복원	2,819,000	2,194,481	77.8%	2,819,000	100.0%	0	
안양천 황톳길 주변 안전 울타리 조성	100,000	98,544	98.5%	98,544	98.5%	1,456	
근교산 등산로 정비	24,479,687	14,535,415	59.4%	23,283,687	95.1%	1,196,000	
남산 하늘숲길 조성	3,777,440	3,384,329	89.6%	3,777,440	100.0%	0	
남산 한국 숲 정원 조성	3,005,031	2,085,494	69.4%	3,005,031	100.0%	0	
남산 북측 숲길 조성	1,500,000	1,291,783	86.1%	1,491,000	99.4%	9,000	
남산 남측순환로 연결안전데크 조성	1,200,000	1,113,691	92.8%	1,113,691	92.8%	86,309	
백련산 둘레길 정비	73,000	68,000	93.2%	68,000	93.2%	5,000	
서울둘레길 정비	960,000	907,862	94.6%	937,862	97.7%	22,138	
서울둘레길 2.0 거점형 산림휴양시설 조성	4,476,933	4,035,883	90.1%	4,476,933	100.0%	0	
거점형 산림여가시설 조성	809,217	229,387	28.3%	809,217	100.0%	0	
사찰림 산림여가공간(공유숲) 조성	1,131,263	1,116,891	98.7%	1,116,891	98.7%	14,372	
북한산 전망 테마시설 조성	85,000	85,000	100.0%	85,000	100.0%	0	
유아숲 체험시설 조성	3,429,053	2,966,363	86.5%	3,291,890	96.0%	137,163	
도시숲 자원화사업단 운영	620,278	465,288	75.0%	614,075	99.0%	6,203	
서울특별시 도시숲등의 조성관리 업무위탁회 구성 및 운영	35,200	35,200	100.0%	35,200	100.0%	0	
사유림 경영정보 DB 구축 사업단 운영	33,782	21,948	65.0%	32,256	95.5%	1,526	
숲가꾸기	504,850	384,325	76.1%	417,737	82.7%	87,113	

세부사업명	예산현액	집행액	집행률 (%)	12월말 기준			비고
				예상집행액	집행률 (%)	집행잔액	
공익림가꾸기	589,182	570,936	96.9%	570,936	96.9%	18,246	
조림	1,228,777	1,163,988	94.7%	1,227,241	99.9%	1,536	
산림 관련 행사 운영	45,000	43,962	97.7%	43,962	97.7%	1,038	
산림병해충 방제(산림병해충 방제)	3,056,445	2,721,203	89.0%	2,992,403	97.9%	64,042	
산림병해충 방제(이동단속)	123,864	123,864	100.0%	123,864	100.0%	0	
산림병해충 방제(자본)	86,900	86,900	100.0%	86,900	100.0%	0	
산림병해충 방제(소나무재선충병)	500,000	318,125	63.6%	468,125	93.6%	31,875	
산불방지 대책(경상)	259,776	229,092	88.2%	259,776	100.0%	0	
산불방지 대책(자본)	1,183,340	1,054,519	89.1%	1,147,840	97.0%	35,500	
산림재해일자리 장기(산림병해충예찰방제단-자본)	19,552	19,536	99.9%	19,536	99.9%	16	
산림재해일자리 장기(산림병해충예찰방제단-경상)	707,070	706,590	99.9%	706,590	99.9%	480	
산림재해일자리 단기(산불전문예방진화대)	1,262,406	1,256,450	99.5%	1,260,606	99.9%	1,800	
도시녹지관리원 운영(전환사업)	83,574	83,574	100.0%	83,574	100.0%	0	
목재제품 품질관리	23,000	1,674	7.3%	22,500	97.8%	500	
국산목재 목조건축 실연사업	1,500,000	32,340	2.2%	1,500,000	100.0%	0	
희망목공소 조성	100,000	75,503	75.5%	92,700	92.7%	7,300	
공유재산 관리	5,600	5,596	99.9%	5,596	99.9%	4	
생태경관보전지역 지정 및 관리	1,706,278	1,200,251	70.3%	1,570,010	92.0%	136,268	
생태계보호지역 확대지정 후보지 조사	25,300	24,340	96.2%	24,340	96.2%	960	
산불방지대책 지원	2,152,000	2,052,968	95.4%	2,108,960	98.0%	43,040	
산불피해지 산림생태복원	47,916	47,695	99.5%	47,695	99.5%	221	
자연환경보전 실천계획 수립	150,000	130,000	86.7%	130,000	86.7%	20,000	
개화산 치유의 숲 조성	600,000	56,250	9.4%	582,397	97.1%	17,603	
관악산 자연휴양림 조성	700,000	38,435	5.5%	614,000	87.7%	86,000	
국산목재 활용촉진사업	250,000	0	0.0%	250,000	100.0%	0	
야생생물 보호 및 관리 강화	359,532	306,116	85.1%	359,429	99.9%	103	
야생생물 및 철새 보호구역 지정·관리	588,986	570,847	96.9%	578,050	98.0%	10,936	
야생동물 피해예방	200,000	106,393	53.2%	199,980	99.9%	20	
야생동물 구조관리센터 운영	550,000	550,000	100.0%	550,000	100.0%	0	
생물종다양성을 위한 야생생물 증식 및 복원	38,000	33,084	87.1%	34,084	89.7%	3,916	
생물다양성 탐사	121,000	120,500	99.6%	120,500	99.6%	500	
야생생물 보호 및 관리 강화(보조)	98,700	39,750	40.3%	93,567	94.8%	5,133	
야생조류 충돌방지	53,000	43,016	81.2%	44,855	84.6%	8,145	
야생멧돼지 피해예방	100,000	5,265	5.3%	100,000	100.0%	0	
야생동물 구조관리센터 설치지원	670,000	45,310	6.8%	670,000	100.0%	0	

세부사업명	예산현액	집행액	집행률 (%)	12월말 기준			비고
				예상집행액	집행률 (%)	집행잔액	
기본경비	46,412	37,111	80.0%	46,412	100.0%	0	
국고보조금 반환	270,951	270,946	100.0%	270,946	100.0%	5	
일자산 오목눈이 유아숲체험시설 조성	300,000	227,312	75.8%	285,000	95.0%	15,000	
도시바람길숲 조성	7,129,624	6,806,252	95.5%	6,987,031	98.0%	142,593	
국산목재 목조건축 실연	4,000,000	223,065	5.6%	251,805	6.3%	3,748,195	이월
국고보조금 반환	206,905	206,904	100.0%	206,904	100.0%	1	
동물보호과 소계	30,465,570	7,818,590	25.7%	8,902,251	29.2%	21,564,254	
서울 반려동물 테마파크 조성(일반회계)	565,000	565,000	100.0%	565,000	100.0%	0	
서울 반려동물 추모관 조성	2,507,273	235,220	9.4%	715,930	28.6%	1,791,343	
사회적 약자의 반려동물 지원	647,400	639,200	98.7%	640,400	98.9%	7,000	
반려동물 친화적 환경조성 지원	298,129	241,963	81.2%	268,549	90.1%	29,580	
동물보호 문화 확산	434,885	359,584	82.7%	431,092	99.1%	3,793	
유기동물 입양 활성화	453,415	435,233	96.0%	435,233	96.0%	18,182	
길고양이 중성화(TNR)(국비)	1,874,280	1,874,280	100.0%	1,874,280	100.0%	0	
시민참여 길고양이 관리	24,420	21,820	89.4%	23,820	97.5%	600	
유기동물보호 지원	1,156,243	1,139,508	98.6%	1,146,508	99.2%	9,735	
유실·유기동물 입양비 지원	39,600	39,600	100.0%	39,600	100.0%	0	
동물복지 활동 지원	28,900	20,838	72.1%	28,311	98.0%	589	
동물복지지원센터 마포센터 운영	341,720	299,242	87.6%	334,885	98.0%	6,835	
동물복지지원센터 구로센터 운영	209,980	198,483	94.5%	205,930	98.0%	4,050	
동물복지지원센터 동대문센터 운영	330,005	249,257	75.5%	323,405	99.0%	6,600	
반려견 놀이터 운영관리	393,428	393,258	100.0%	393,428	100.0%	0	
반려견 놀이터 조성	150,000	150,000	100.0%	150,000	100.0%	0	
서울 시민과 함께하는 도그스포츠	290,000	206,000	71.0%	286,000	98.6%	4,000	
가축방역-예방약품 등 지원(국비)	442,222	414,106	93.6%	436,986	98.8%	5,236	
가축방역-예방약품 등 지원(자체)	30,472	24,213	79.5%	30,450	99.9%	22	
가축방역-살처분 보상금	8,653	7,484	86.5%	8,345	88.6%	308	
구제역 예방백신 지원	1,190	1,012	85.0%	1,012	85.0%	178	
인수공통 감염병 관리 강화	92,900	81,500	87.7%	92,500	99.6%	400	
기본경비	38,908	29,182	75.0%	38,908	100.0%	0	
국고보조금 반환	15,787	15,787	100.0%	15,787	100.0%	0	
서울 반려동물 테마파크 조성(도시개발특별회계)	15,882,673	40,500	0.3%	157,500	1.0%	15,725,173	
서울동물복지지원센터 확충	4,207,731	136,321	3.2%	258,036	6.1%	3,949,695	
국고보조금 반환	356	0	0.0%	356	100.0%	0	

세부사업명	예산현액	집행액	집행률 (%)	12월말 기준			비고
				예상집행액	집행률 (%)	집행잔액	
산지방재과 소계	30,621,905	24,803,268	81.0%	29,636,733	96.8%	985,172	
사방시설 조성(보조)	14,104,954	12,714,352	90.1%	13,854,563	98.2%	250,391	
산지사면 정비	8,850,940	5,877,025	66.4%	8,456,587	95.5%	394,353	
사방시설 타당성평가(보조)	147,085	0	0.0%	98,962	67.3%	48,123	
사방시설 점검(보조)	15,787	15,214	96.4%	15,214	96.4%	573	
사방시설 유지관리(보조)	49,000	46,983	95.9%	46,983	95.9%	2,017	
사방시설 보수정비	2,935,917	2,775,064	94.5%	2,845,754	96.9%	90,163	
산지사면 위험등급 재평가	694,000	575,725	83.0%	584,000	84.1%	110,000	
산사태 발생 우려지역 실태조사(보조)	65,800	53,578	81.4%	65,000	98.8%	800	
산림재해일자리(산사태현장예방단)(보조)	1,454,740	959,270	65.9%	1,400,000	96.2%	54,740	
사면관리시스템 유지관리	166,610	157,410	94.5%	157,410	94.5%	9,200	
사면관리시스템 고도화	384,589	372,976	97.0%	372,976	97.0%	11,613	
산사태 예방 중장기계획 수립 용역	232,550	232,550	100.0%	232,550	100.0%	0	
응봉산 노후석축 및 배수로 정비	120,000	108,981	90.8%	108,981	90.8%	11,019	
급경사지 정비	1,300,000	831,460	64.0%	1,300,000	100.0%	0	
산지방재요원 전문역량 강화	14,400	14,400	100.0%	14,400	100.0%	0	
산사태 대응 시민 역량 강화	52,180	43,805	83.9%	50,000	95.8%	2,180	
기본경비	33,353	24,474	73.4%	33,353	100.0%	0	
동부공원여가센터 소계	15,544,193	10,069,437	64.8%	14,642,532	94.2%	901,661	
동부공원여가센터 산하공원 유지관리	3,390,642	2,189,203	64.6%	3,177,032	93.7%	213,610	
서울숲공원 유지관리	4,713,613	3,127,757	66.4%	4,435,510	94.1%	278,103	
위례호수공원 유지관리	587,624	352,000	59.9%	550,604	93.7%	37,020	
시민의숲 시설물 정비	1,475,400	507,891	34.4%	1,385,401	93.9%	89,999	
길동생태공원 시설물 정비	200,000	135,689	67.8%	184,000	92.0%	16,000	
천호공원 시설물 정비	50,000	45,000	90.0%	49,050	98.1%	950	
응봉공원 시설물 정비	50,000	45,000	90.0%	48,000	96.0%	2,000	
울현공원 시설물 정비	2,713,938	2,255,128	83.1%	2,561,957	94.4%	151,981	
행정장비 및 사업용 장비 구입	134,000	131,358	98.0%	132,660	99.0%	1,340	
동부공원여가센터 청사 사무실 등 재배치	400,000	367,622	91.9%	380,000	95.0%	20,000	
서울숲 20주년 기념행사	510,000	0	0.0%	499,800	98.0%	10,200	
기본경비	1,318,976	912,789	69.2%	1,238,518	93.9%	80,458	
중부공원여가센터 소계	15,660,293	11,639,131	74.3%	15,365,880	98.1%	294,413	
남산 및 산하공원 등 유지관리	4,247,971	2,874,040	67.7%	4,120,000	97.0%	127,971	
세종대로 사람숲길 운영	1,271,202	921,508	72.5%	1,220,000	96.0%	51,202	
서울로 7017 운영관리	1,631,479	1,083,791	66.4%	1,610,000	98.7%	21,479	

세부사업명	예산현액	집행액	집행률 (%)	12월말 기준			비고
				예상집행액	집행률 (%)	집행잔액	
울곡로 상부공원 운영	298,908	232,120	77.7%	297,500	99.5%	1,408	
남산 및 산하공원 시설물 보수정비	6,205,913	4,953,312	79.8%	6,120,000	98.6%	85,913	
남산별관 청사 유지관리	1,091,894	1,032,693	94.6%	1,091,500	99.9%	394	
행정장비 및 사업용 장비 구매	37,900	37,376	98.6%	37,880	99.9%	20	
기본경비	875,026	504,291	57.6%	869,000	99.3%	6,026	
서부공원여가센터 소계	30,251,816	21,939,083	72.5%	28,651,014	94.7%	1,600,802	
서부공원여가센터 산하공원 유지관리	1,060,144	942,357	88.9%	1,039,144	98.0%	21,000	
공원 관광축제 및 시민참여 프로그램 운영	430,510	111,050	25.8%	426,301	99.0%	4,209	
행정장비 및 사업용 장비 구매	207,767	124,101	59.7%	207,767	100.0%	0	
월드컵공원 유지관리	11,093,786	6,099,948	55.0%	10,074,105	90.8%	1,019,681	
서서울호수공원 유지관리	1,167,141	925,301	79.3%	1,094,141	93.7%	73,000	
경의선숲길공원 유지관리	1,542,473	974,469	63.2%	1,432,823	92.9%	109,650	
여의도공원 유지관리	1,269,564	1,068,673	84.2%	1,211,691	95.4%	57,873	
선유도공원 유지관리	906,318	738,932	81.5%	820,239	90.5%	86,079	
보라매공원 유지관리	6,013,722	5,292,888	88.0%	5,935,769	98.7%	77,953	
문화비축기지 유지관리	1,025,256	821,125	80.1%	923,935	90.1%	101,321	
보라매공원 복합 문화공간 조성	2,343,172	2,172,597	92.7%	2,343,172	100.0%	0	
서서울호수공원 복합문화공간 조성	151,239	151,239	100.0%	151,239	100.0%	0	
매립가스 포집처리 위탁운영	949,546	688,700	72.5%	943,802	99.4%	5,744	
침출수 처리 운영	230,000	96,546	42.0%	221,522	96.3%	8,478	
매립지 유지관리 모니터링	21,400	20,758	97.0%	21,400	100.0%	0	
기본경비	1,839,778	1,710,398	93.0%	1,803,964	98.1%	35,814	
북부공원여가센터 소계	13,713,340	11,170,557	81.5%	13,464,053	98.2%	234,000	
북서울꿈의숲 및 서울창포원 유지관리	7,776,368	6,000,347	77.2%	7,542,368	97.0%	234,000	
경춘선숲길 공원 유지관리	2,310,660	2,211,141	95.7%	2,310,660	100.0%	0	
중랑캠핑숲 및 간데메공원 유지관리	830,000	612,321	73.8%	830,000	100.0%	0	
기본경비	446,312	286,212	64.1%	446,312	100.0%	0	
서울 창포원 재조성	2,000,000	1,984,713	99.2%	1,984,713	99.2%	15,287	
중랑가족캠핑장 노후 시설 보수정비	350,000	75,823	21.7%	350,000	100.0%	0	
서울식물원 소계	18,814,675	13,211,755	70.2%	17,527,544	93.2%	1,287,131	
식물원 운영 및 식물문화 조성	9,282,097	6,015,733	64.8%	8,446,708	91.0%	835,389	
국제네트워크 구축 및 정원문화 활성화	255,000	172,529	67.7%	252,450	99.0%	2,550	
식물원 문화행사 및 시민참여 프로그램 운영	1,006,988	838,488	83.3%	1,006,915	99.9%	73	
서울식물원 홍보	275,800	160,250	58.1%	275,800	100.0%	0	
식물원 시설 유지관리 및 정비	1,584,550	1,096,669	69.2%	1,447,502	91.3%	137,048	

세부사업명	예산현액	집행액	집행률 (%)	12월말 기준			비고
				예상집행액	집행률 (%)	집행잔액	
전시온실 및 야외정원 유지관리	2,021,456	1,384,311	68.5%	1,925,614	95.2%	95,842	
양묘장 유지관리	770,198	530,185	68.8%	725,272	94.0%	44,926	
푸른수목원 운영관리	3,234,954	2,837,999	87.7%	3,117,362	96.3%	117,592	
기본경비	383,631	175,591	45.8%	329,922	86.0%	53,709	