

SE♥UL M!SOUL

2026년 주요업무 보고

2026. 3.

서울특별시 은평병원

환자서비스 헌장

서울특별시 은평병원 전 직원은 시민께서 최고의 의료서비스를 받으실 수 있도록 아래와 같이 노력하겠습니다.

1. 우리는 환자의 인간으로서의 존엄과 가치를 보장하는 것을 최우선으로 하겠습니다.
1. 우리는 환자의 입장에서 환자를 먼저 생각하는 환자중심의 의료서비스를 제공할 것입니다.
1. 우리는 수준 높은 치료인력으로 쾌적한 진료환경을 조성하고 의료시설을 확보하여 환자의 조속한 회복을 위해 최선을 다하겠습니다.
1. 우리는 환자의 알 권리를 최대한 존중하며 진료와 관련된 개인정보의 비밀을 보호하고 환자의 인권을 보장하겠습니다.
1. 우리는 환자의 경제적·진료 외적인 이유로 진료를 거부하거나 기피하지 않도록 하겠습니다.
1. 우리는 의료서비스 개선을 위해 시민만족도 조사와 여론함 등을 설치하여 항상 고객의 소리에 귀 기울이고 이를 적극 반영해 나가겠습니다.
1. 우리는 의료서비스를 최고 수준으로 높이기 위해 『서비스 이행기준』을 설정하고 이를 성실히 준수하겠습니다.

서울특별시 은평병원

| . 일반 현황

1 미션과 비전

미션

우리는 최상의 의료 서비스를 제공하여
시민 정신건강 향상 및 공공보건 발전을 이룬다.

비전

최고 수준의
정신건강의학과
전문병원

서울특별시
정신건강병원의
허브병원

공공 정신건강
의료기관의
모델 정립

핵심가치

공공포용 · 인권존중 · 통합치유 · 지역동행

경영 철학

전문성과 공공성을 바탕으로 시민 정신건강과
공공보건 발전을 선도한다.

2 시설 및 위치

□ 소재지 : 서울특별시 은평구 백련산로 90

□ 규 모

- 대지 : 10,905 m²
- 건물 : 18,406 m²(지하 2층, 지상 6층)

□ 설립목적

- 성인·어린이 정신질환 예방 및 전문치료
- 서울시 정신응급 대응 공공병원
- 낮병동 운영, 맞춤형 재활·치료 프로그램 운영
- 지역사회와의 협력을 통한 당사자의 회복·사회복귀 지원
- 정신건강 분야 전문인력 양성

□ 진료분야 : 총 7개 진료과

- 정신건강의학과, 신경과, 내과, 재활의학과, 가정의학과, 소아청소년과, 치과

□ 병원시설

- 입원시설 : 병실 40개, 병상 163개
- 주요시설 : 마약관리센터, 24시간 진료실, 어린이발달센터, 마약분석실, 진단검사실, 영상의학실, 뇌파실, 수면다원검사실 등

□ 의료장비 : 89종 304점

- LC-MS/MS(액체크로마토그래프 질량분석기) 디지털진단용 엑스선촬영장치, 골밀도검사장비, 초음파진단기 등

3

주요 연혁

일 자	연 혁
1947. 4.	시립순화병원(구:중부)내 마약중독자 치료소 발족
1951. 5.	중구 주자동 41번지 이전
1960.12.	현주소로 신축 이전
1961. 5.	시립서부병원으로 개칭
1969. 4.	시립정신병원으로 개칭
1997. 1.	시립은평병원으로 개칭
2002. 1.	현 위치 신축
2009. 1.	서울특별시 은평병원으로 개칭
2011. 3.	어린이발달센터 증축 개원
2022. 1.	보건복지부 인증평가 의료기관 인증(3주기)
2023.12.	보건복지부 공공의료사업 11년('13~'23) 연속 최우수기관 선정
2025.10.	서울시 마약관리센터 개소

4 조직 및 인력

□ 조 직 : 2부 1센터 8과 7진료과 5팀

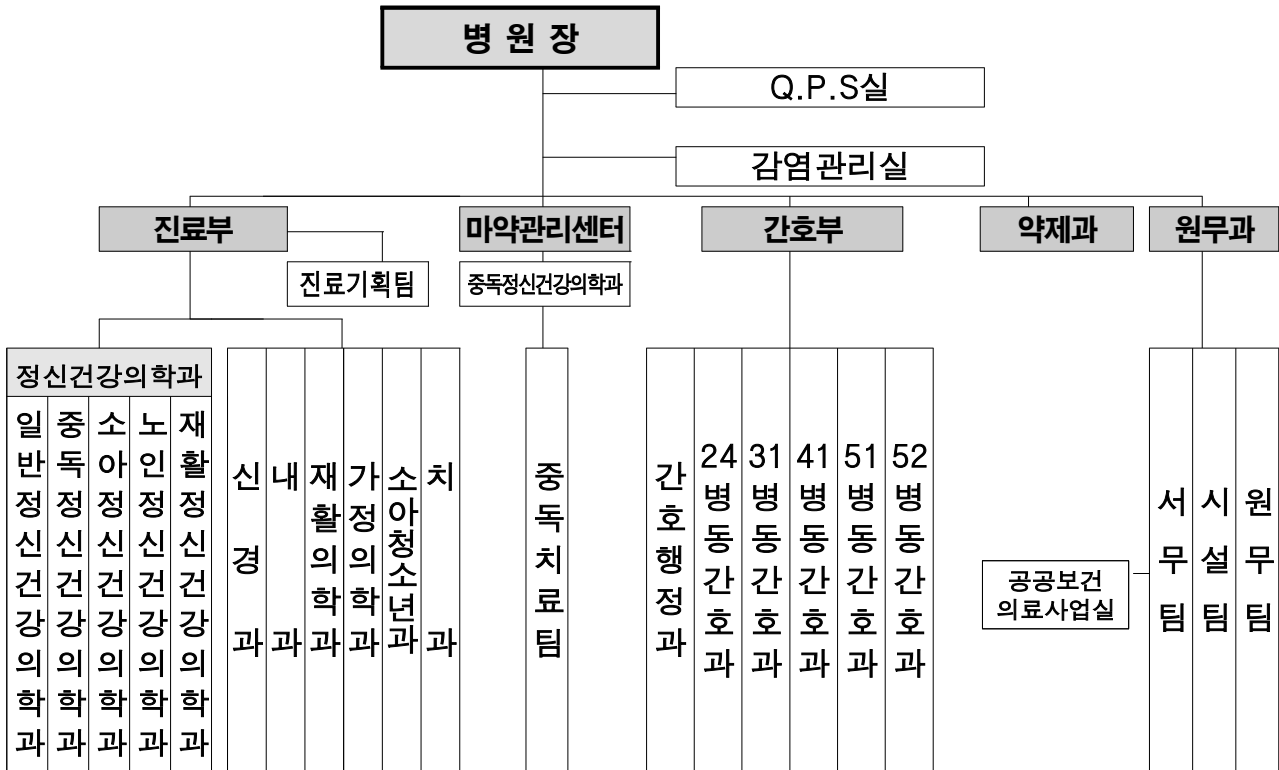

□ 인 력

○ 공무원 : 정원 219명 / 현원 199명 (△20)

(’26. 1.31. 기준, 단위 : 명)

구분	총계	의사직				간호직			그외직					
		소계	전문의	일반의	레지던트	소계	간호사	간호조무사	소계	약무직	보건직	행정직	기술직	기능직
정원	219	23	20	3	(6)	115	75	40	81	7	52	12	8	2
현원	199	11	10	1	(5)	111	75	36	77	5	50	12	8	2
과부족	-20	-12	-10	-2	(-1)	-4	0	-4	-4	-2	-2	0	0	0

※ 보건직 : 임상병리사, 방사선사, 물리치료사, 치과위생사, 보건의료정보관리사, 보건행정, 의료수가심사, 입퇴원수속, 중독요원, 치료사(작업, 소아작업 등), 임상심리사, (특수)교사, 사회복지사(정신보건 등), 약물분석기사

※ 행정직 : 일반행정직, 전산직, 방호직

※ 기술직 : 전기직, 화공직, 건축직, 통신직, 공업직, 식품위생직, 운전직

※ 기능직 : 관리운영직

5 진료 현황

□ 의료보장별 환자 현황

(’26. 1.31. 기준, 단위 : 명, %)

구 분	2024년			2025년			2026년 1월		
	계	외래	입원	계	외래	입원	계	외래	입원
계	59,282 (100.0)	39,423 (100.0)	19,859 (100.0)	62,592 (100.0)	44,082 (100.0)	18,510 (100.0)	4,920 (100.0)	3,317 (100.0)	1,603 (100.0)
건강보험	38,609 (65.1)	26,280 (66.7)	12,329 (62.1)	42,722 (68.2)	31,177 (70.7)	11,545 (62.4)	3,331 (67.7)	2,380 (71.8)	951 (59.3)
의료급여	18,443 (31.1)	11,023 (28.0)	7,420 (37.4)	17,509 (28.0)	10,565 (24.0)	6,944 (37.5)	1,479 (30.1)	827 (24.9)	652 (40.7)
기타	2,230 (3.8)	2,120 (5.3)	110 (0.5)	2,361 (3.8)	2,340 (5.3)	21 (0.1)	110 (2.2)	110 (3.3)	0 (0.0)

※ 기 타 : 자동차보험, 일반, 건강검진 등

□ 진료과목별 환자 현황

(’26. 1.31. 기준, 단위 : 명)

구 분	2024년			2025년			2026년 1월		
	계	외래	입원	계	외래	입원	계	외래	입원
계	59,282	39,423	19,859	62,592	44,082	18,510	4,920	3,317	1,603
정신건강 의학과	46,628	26,769	19,859	46,357	27,847	18,510	4,009	2,406	1,603
내과	2,145	2,145	-	2,691	2,691	-	172	172	-
신경과	1,223	1,223	-	1,271	1,271	-	70	70	-
가정의학과	3,992	3,992	-	5,869	5,869	-	532	532	-
재활의학과	-	-	-	-	-	-	-	-	-
소아청소년과	-	-	-	-	-	-	18	18	-
치과	309	309	-	432	432	-	45	45	-
예방접종	3,349	3,349	-	4,212	4,212	-	20	20	-
기타	1,636	1,636	-	1,760	1,760	-	54	54	-

※ 기 타 : 건강검진, 코로나 19검사 등

6 예산 현황

□ 2026년 예산규모

- 세입예산 : 5,327백만원('25년 6,843백만원 대비 22.1% 감소)
- 세출예산 : 14,164백만원('25년 20,772백만원 대비 31.8% 감소)

(단위 : 백만원, %)

세입					세출				
예산과목	2026년	2025년	증감액	증감률	예산과목	2026년	2025년	증감액	증감률
총 계	5,327	6,843	△1,516	△22.1	총 계	14,164	20,772	△6,607	△31.8
경상적 세외수입	5,235	6,764	△1,529	△22.6	은평병원 운영	12,684	19,329	△6,645	△34.3
공유자산 임대료	126	120	6	1.7	청사시설 운영관리	2,139	2,418	△278	△11.4
기타 사용료	2	2	0	0	공공의료서비스 수준관리	935	1,072	△137	△12.5
보건의료 수수료	5,104	6,637	△1,533	△23.1	진료서비스 수준관리	304	259	45	17.3
기타 이자수입	3	5	△2	0	고객중심 진료서비스 제공	22	22	0	0
임시적 세외수입	92	79	13	16.5	간호서비스 수준관리	48	48	0	0
그외수입	92	79	13	16.5	고객중심 간호서비스 제공	167	169	△2	△1.1
	이하	여백			약무서비스 수준관리	1,232	1,161	71	6.1
					발달장애아 전문치료센터 운영	43	41	2	4.8
					의료 및 행정 장비 확충	291	555	△264	△47.5
					사회복무요원 운영(전환사업)	240	267	△26	△9.7
					은평병원 현대화 (리모델링)	7,136	11,855	△4,719	△39.8
					건강관리실 운영	18	18	0	0
					서울시 마약관리센터 운영	107	1,444	△1,337	△92.5
					기본경비	1,480	1,443	37	2.5

□ 2025년 세입예산 세부 내역

○ '25년 총예산액 68.4억 대비 징수액 49.1억(징수율 71.7%)

(‘25.12.31. 기준, 단위 : 천원, %)

구 분	예산액	징수 결정액	수납액 ㉠	환급액 ㉡	실제수납액 ㉢=㉠-㉡
세외수입	6,842,706	4,906,378	4,906,378	-	4,906,378
경상적 세외수입	6,763,499	4,788,752	4,788,752	-	4,788,752
공유재산 임대료	119,327	87,262	87,262	-	87,262
기타 사용료	2,088	1,497	1,497	-	1,497
보건의료 수수료	6,636,793	4,693,096	4,693,096	-	4,693,096
기타 이자수입	5,291	6,897	6,897	-	6,897
임시적 세외수입	79,207	117,626	117,626	-	117,626
그외수입	79,207	117,626	117,626	-	117,626

□ 2025년 세출예산 세부 내역

○ '25년 예산현액 242억 대비 지출액 154억(집행률 63.9%) ※ 원인행위액 기준 97.2%

(‘25.12.31. 기준, 단위 : 천원, %)

구 분	예산액					원인행위액 (집행률)	지출액 (집행률)
	본예산	이월 (‘24→’25)	변경	전용	예산현액		
총 계	20,771,903	-			24,199,038	23,519,488 (97.2)	15,471,795 (63.9)
은평병원 운영	19,329,382	-			22,756,517	22,138,750 (97.3)	14,091,057 (61.9)
청사시설 운영관리	2,417,789	-			2,417,789	2,016,022 (83.4)	1,950,572 (80.7)
공공의료서비스 수준관리	1,072,387	-			1,072,387	939,707 (87.6)	694,707 (64.8)
진료서비스 수준관리	259,200	-	△20,000	60,000	299,200	293,121 (98.0)	288,367 (96.4)
고객중심 진료서비스 제공	21,832	-			21,832	19,787 (90.6)	19,787 (90.6)
간호서비스 수준관리	48,202	-			48,202	48,188 (100.0)	48,188 (100.0)
고객중심 간호서비스 제공	168,890	-			168,890	165,905 (98.2)	165,905 (98.2)
약무서비스 수준관리	1,160,580	-	20,000	50,000	1,230,580	1,228,769 (99.9)	1,228,769 (99.9)
발달장애아 전문치료센터 운영	41,383	-			41,383	40,261 (97.3)	40,261 (97.3)
의료 및 행정장비 확충	555,047	-			555,047	537,507 (96.8)	407,707 (73.5)
사회복무요원 운영(전환사업)	266,825	-			266,825	261,789 (98.1)	261,789 (98.1)
은평병원 현대화(리모델링)	11,855,000	3,427,135			15,282,135	15,235,448 (99.7)	7,693,259 (50.3)
건강관리실 운영	18,400	-			18,400	18,399 (100.0)	18,399 (100.0)
서울시 마약관리센터 운영	1,443,847	-		△110,000	1,333,847	1,333,847 (100.0)	1,273,347 (95.5)
기본경비	1,442,521	-			1,442,521	1,380,738 (95.7)	1,380,738 (95.7)

※ 사고이월(‘25→’26) 예정: 총 4건 7,845백만원(예산현액 242억원중 32.4%)

- ① 청사시설운영관리: 65,450천원(현대화 사업 관련 사무실 이전비)
- ② 의료 및 행정장비확충: 129,800천원[임상화학자동분석장치(103,400) 국가정보자원관리원 화재발생(‘25. 9.26.)으로 조달청시스템 중단에 따른 입찰공고 지연 / 치과진료장치(26,400) 서울의료원 통합구매 절차 지연에 따른 납품지연]
- ③ 은평병원 현대화(리모델링): 7,589,049천원(병원기능 유지 및 리모델링 병행에 따른 공사지연)
- ④ 서울시마약관리센터 운영: 60,500천원[청소년 상담프로그램매뉴얼 용역(16,000), 서울의료원 의료장비 통합구매 공고지연(44,500)]

□ 2025년 이자수입 관리 현황

(’25.12.31. 기준, 단위 : %, 천원)

연번	계좌용도	은행명	이자율	평균예치금액	이자수입
1	진료비 입금계좌 (기관 청구 등)	신한	2.52	121,263	3,030
2	법인카드 결제계좌 (각 부서)	신한	2.52	38,475	1,068
3	공과금 계좌 (원무과, 진료부)	신한	2.52	115,085	2,799
4	서울biz페이 결제계좌	신한	2.52	2	0
총 계				274,825	6,897

※ 최근 3년간 신한은행 서울시 공공예금 금리 : 2.52%

※ 매년 1. 1.(과년도 하반기 분) 및 7. 1.(당해연도 상반기 분) 이자 발생

II. 주요 업무

1 시민 정신건강을 위한 치료 체계 강화

1. 전주기 정신건강 진료기반 마련을 통한 병원운영 정상화
2. 마약관리센터 운영 정착화 · 고도화 추진
3. 장애인 및 지역주민을 위한 장애인검진센터 신설

2 시민 중심의 의료 서비스 질 향상

1. 정신질환자 지속치료 지원 시범사업 운영
2. 정신간호 및 일반 재활 프로그램 운영
3. 청년온(ON) (청년 낮병동) 운영 확대
4. 정신질환 동료지원인 일자리 잇기
5. 환자 및 직원, 중대재해(산업·시민) 안전관리
6. 환자 중심의 약료서비스 제공

3 예방에서 치료까지 공공보건의료 강화

1. 병원 현대화(리모델링)사업 추진
2. 전산시스템 고도화(EMR)사업 추진
3. 정신건강전문인력 수련과정 운영
4. 의료취약계층 사회복귀 지원 「건강돌봄네트워크」 운영
5. 「가족·당사자 동행모임 : 함께 걷는 길」 운영
6. 지역사회 정신재활기관 대상 「건강관리 지원사업」 운영

4 전문화된 어린이발달센터 운영

1. 발달장애 조기발견과 개입을 위한 어린이발달센터 기능 강화

1 시민 정신건강을 위한 치료 체계 강화

1. 전주기 정신건강 진료기반 마련을 통한 병원운영 정상화

□ 추진목적

- 병원경영 위기 극복을 통한 신뢰받는 시립병원으로 도약
- 서울시 정신건강 중추 병원으로 지역 완결형 전주기(응급입원-퇴원-지역사회)진료기반 구축

□ 사업개요

- (추진방향) 전주기 정신건강 진료기반, 정신건강 서비스 연속성 확보
 - 정신응급 안심병동 및 24시진료실 활성화를 통한 정신응급 대응 강화
 - 정신응급 안심병동(신설) 및 정신응급병상 가동률 제고 등
 - ※ 정신응급(19년 이전 입원 89%) 대응체계 단계적 회복 : (요일별) 24시운영 → 야간 및 공휴일 확대 → 정상화
 - 입원에서부터 퇴원 후 사례관리 등 전주기 정신건강 진료기반 구축
 - 전환기 통합돌봄, 낮 병동 기능 및 프로그램 확대 등
 - 정신 장애인 건강검진, 마약관리, 발달장애 등 정책 수요에 선제적 대응
 - 장애인건강검진센터(신설), 마약관리센터(활성화), 어린이발달센터(기능강화)
 - 코로나19 및 의정 갈등으로 축소된 병원경영 및 필수의료 역량 정상화
 - 진료실적 제고(발달장애 조기진단 강화, 특수(영양·비만·통증·두통·치매)클리닉 등), 의료인력 성과 관리(외부 현장 관리자 자문: 4회), 병원 현대화(준공: '26.6월) 등
 - ※ 외부 현장 관리자 자문 회의('26.1.20.) : 의사 성과 관리체계 현황 공유 및 의견

□ '25년 실적 및 '26년 목표

○ (경영개선 계획) 추진실적 및 목표

구 분		2025년 실적	2026년 목표
입원	재원 환자 수	18,510명	26,300명
	병상가동률	31.1%	48.0%
외래	외래 환자 수	42,322명	45,026명
	일평균 외래환자 수	174명	183명
진료 활성화 및 성과관리	진료 및 특수클리닉	5,746명	5,925명
	외부 실무 자문	-	4회

□ 향후계획

- 진료 활성화 및 병원 운영현황 모니터링 : 연중(매월 1회)
- 병원경영 현황파악과 개선방안 마련을 위한 정보공유 및 의견수렴 : 연중(분기 1회)

작성자	진료부장 직무대리 : 차경렬 ☎300-8228	진료기획팀장 : 용인석 ☎8254	담당 : 박진향 ☎8265
	마약관리센터장: 조성남 ☎ 300-8122	중독행정팀장: 김혜린 ☎ 8045	담당: 장상익 ☎ 8055
	간호부장 : 김정옥 ☎300-8110	간호행정과장 : 김정애 ☎8190	담당 : 송지영 ☎8112

2. 마약관리센터 운영 정착화 · 고도화 추진

□ 추진목적

- 2026년 운영 안정화 및 서울시 중독 치료·회복관리 중심기관으로서의 역할 정착을 목표로 치료중심의 사업 추진

□ 사업내용

- 마약관리센터 1:1 집중 사례관리 강화 **개선**
 - 치료 정착화를 위해 초진환자 1개월 주1회 이상 상담, 누락없는 1:1 전담 사례관리
 - 회복지원가 확대 (2명→5명), 가족대상교육 등 제공
 - 1개월 단위, 위험도 평가를 통한 치료반응 및 위험수준 재분석
 - 초기 평가지 개선을 통한 고위험군 선별 강화(검사 양성자 72시간 이내 개입 등 절차 마련)
 - 원내 위기상황에 대한 상시 의사결정 체계마련(돌발상황에 대한 1차 처리지침, 직원 교육 등)
- 집단 프로그램 확대 운영을 통한 맞춤형 개입 **확대**
 - 여성, 청소년 등 대상별, 생애주기별 특성을 고려한 특화 프로그램 개발 및 운영
 - 회복동기강화, 중독교육, 12단계프로그램, 금연교육 등 맞춤형 프로그램 2배 확대
- 「사법-치료」 · 지역사회 네트워크 마련을 통한 공공안전치료 홍보 **신규**
 - 경찰-검찰-보호관찰-교정시설-마약관리센터 사법 네트워크 구축
 - 마약관리센터 대표번호 및 중독상담실을 통해 치료정보 및 시민상담 제공 확대
 - 서울지역 마약 실무 협의체 구성 및 정례 회의를 통한 네트워크 강화(분기별)
- 소요예산 : 107백만원

□ '25년 실적 및 '26년 목표

(단위 : 건)

구분	2025년 실적	2026년 목표
중독 치료 진료 환자 수	2,232	3,204
마약류 외래 집단 프로그램	445	1,100
마약류 검사	22,398	23,784

□ 향후 계획

- 마약관리센터 입원·외래운영 : 연중

작성자 | 마약관리센터장 : 조성남 ☎300-8122 | 중독치료팀장 : 김혜린 ☎8045

3. 장애인 및 지역주민을 위한 장애인검진센터 신설 신규

□ 추진배경

- 장애인 건강권 및 의료접근성 보장에 관한 법률」 시행('23.12.14.)
 - 공공보건의료기관 중 건강검진(일반, 암, 구강) 수행기관 당연지정
- 관련근거
 - 「장애인 건강권 및 의료접근성 보장에 관한 법률」 제7조(장애인 건강검진사업)
 - 「장애인 건강권 및 의료접근성 보장에 관한 법률 시행령」 제2조의2(지정기준을갖추어야하는기간)

□ 사업개요

- 장애인 건강검진실 신설 및 운영 : '26. 9월
 - 건강검진 항목 : (기존) 일반·구강·암(자궁경부, 유방암)·채용 + (신설) 장애인·발달·영유아
- 소요예산 : 423,061천원
 - (진료부) 장애인 친화 검진장비(장애인 휠체어 등 62종) : 123,061천원
 - (원무과) 장애인 검진 편의시설 개선(인테리어 등) : 300,000천원

□ '26년 목표

- 장애인 검진실 이행계획 수립에 따른 부서별 업무 추진

장애인 검진실	주요 내용	
	시 설 (시설팀)	· 공사착공('26. 1월 예정), 공사준공('26. 6월 예정) ※ 병원 현대화사업 일정에 맞춤
	장 비 (진료부)	· 구매대상(휠체어 체중계 등 필수장비 등) · 구매계약 및 설치('26. 3 ~ 6월)
	인 력 (전부서)	· 검진실인력(전문의, 간호사, 원무 등 기존인력) · 수어통역(지역수어센터 업무위탁 예정) · 신규인력(간호인력, 이동지원 등 기간제(1명) 인력)
	홈페이지	· 웹사이트 구축(공공서비스예약 등) 예정('26. 8월)

- 장애인 검진실 운영을 위한 TF팀(진료+간호+원무) 운영 : 월 1회(3~8월)
- 장애인 검진실 종사자(업무담당자) 교육(중앙장애인보건의료센터 등) : 연중

□ 향후계획

- 장애인검진센터 준공(설계/착공) : '26. 6월(1월/2월)
- 의료장비 조달 및 구매, 계약 : '26. 3 ~ 6월
- 장애인 검진센터 개소 : '26. 9월('26. 9. 1.개소 예정)

작성자	진료부장 직무대리 : 차경렬 ☎300-8228 진료기획팀장 : 용인석 ☎8254 담당 : 김수경 ☎8215
	원무과장 : 최영순 ☎300-8010 시설팀장 : 신호섭 ☎8020

2 시민 중심의 의료 서비스 향상

1. 정신질환자 지속치료 지원 시범사업 운영

□ 추진목적

- 급성기 집중 치료와 퇴원 이후 방문 및 상담을 통한 병원 기반 사례관리 지원을 통해 정신질환 증상 악화 예방 및 사회복귀를 도모

□ 사업개요

○ 사업기간

- 급성기 치료 활성화 시범사업 : '26. 1 ~ 6월 (6개월 연장)
- 병원기반사례관리, 낮병동 관리료 시범사업 : '24. 1월 ~ '26. 12월 (3년간)

○ 주요내용

① 응급입원 및 급성기 치료 강화, 복합질환에 대한 진료협력 강화

- 정신응급의료기관으로서 응급입원 및 급성기 입원에 대한 적극적인 진료 제공

② 사례관리 서비스를 시행하여 외래치료 유지 및 지역사회 정착 지원

- (퇴원 전) 퇴원계획 수립, 약물 및 증상 관리 등의 교육상담 시행
- (퇴원 후) 비대면(전화)상담, 외래 방문 시 대면상담 및 가정방문 계획

③ 낮병동 관리료 시범사업 프로그램 활성화

- 증상군별·시간대별 프로그램 운영, 퇴원환자 낮병동 연계강화 등 낮병동 관리료 시범사업 활성화 추진

□ '25년 실적 및 '26년 목표

(단위 : 건)

구분	2025년 실적	2026년 목표
소계	6,333	6,966
급성기 치료 활성화 시범사업	4,281	4,709
병원기반 사례관리 시범사업	1,253	1,378
낮병동 관리료 시범사업	799	879

□ 향후계획

- 시범사업의 효율적 운영을 위한 모니터링 지속, 가정방문사업 활성화 도모

2. 정신간호 및 일반 재활 프로그램 운영

□ 추진목적

- 정신건강 수준별 정신간호 재활 프로그램과 인지재활 및 감수성 훈련 프로그램을 제공함으로써 재활 치료 및 성공적인 사회복귀를 도모

□ 사업개요

- 근거 : 「정신건강복지법」 제4조(국가와 지방자치단체의 책무)

○ 주요내용

① 정신간호 재활 프로그램 운영(인력 : 정신건강간호사 36명)

- 입원초기·입원 5주 후 1:1 상담으로 환자 상태와 수준에 맞는 병동생활 계획 수립
- 환자 건강상태와 치료 단계에 따른 프로그램 운영으로 증상관리와 회복 촉진
 - ▶ 집단치료(자조모임), 신체활동, 상담교육(자살예방 상담, 생활지도, 안전교육), 퇴원 준비 등
- 병동 특성을 반영한 맞춤형 프로그램 운영으로 병동 적응력 및 치료 효과 제고
 - ▶ 남자병동 : 인지기능 향상을 위한 프로그램, 여자병동 : 정서안정을 위한 프로그램

② 일반 재활 프로그램 운영

- 인지재활, 감수성훈련, 미술·음악·작업치료 프로그램 등 다양한 치료 프로그램 운영을 통해 환자의 인지기능 회복 및 신체적 기능 향상에 기여
- 환우들의 미술작품전시인 「아트브뤼트 미술작품 전시」와 노래 창작·공연인 「은평 뮤직페스티벌」을 통해 환자의 정신건강관리 및 정신장애에 대한 인식개선

□ '25년 실적 및 '26년 목표

(’25.12.31. 기준, 단위 : 회)

구분		2025년 실적	2026년 목표
정신간호 재활프로그램	운영실적	13,105	13,100
	만족도	95%	95%
일반 재활프로그램		1,104	1,449

□ 향후계획

- 병동 인지재활·감수성훈련·미술·음악·작업프로그램 : 연중
- 프로그램 만족도 및 효과성 평가 : 매월, 연말

작성자	간호부장 : 김정옥 ☎300-8110	간호행정과장 : 김정애 ☎8190	담당 : 송지영 ☎8112
	진료부장 직무대리 : 차경렬 ☎300-8228	재활정신건강의학과장 : 허승 ☎8317	담당 : 이민조 ☎8226, 박신형 ☎8127, 송은정 ☎8136, 남선희 ☎8264

3. 청년온(On) (청년 낮병동) 운영 확대 확대

□ 추진목적

- 조기 개입과 맞춤형 재활 서비스로 만성화 진행 차단 및 자립 지원
- 학업·직업과 정신건강 관리를 병행할 수 있는 참여 환경 제공

□ 사업내용

- 사업대상 : 정신질환을 진단 받은 청년(만 19세 ~ 35세)
- 청년온 이용 접근성 강화를 통한 등록자 확대
 - 신규 등록자 대기시간 최소화를 위한 신속 전담창구 마련
 - 학업·직업과 병행하도록 프로그램 운영시간과 수가체계를 탄력적으로 반영
- 청년 특화 정신재활 프로그램 운영 : 사회기술 훈련, 직업교육, 직업치료 등

신체건강	증상관리	사회성 증진	정서관리	특화사업
<ul style="list-style-type: none"> ■백련산 크린워크 : 플로깅사회봉사 ■마음요가 ■아침맞이 체조 	<ul style="list-style-type: none"> ■ 1:1심화상담 ■ 정서관리 ■ 전문가 정신재활 프로그램 	<ul style="list-style-type: none"> ■ 행동활성화 ■ 심리 자기이해 ■ 사회기술훈련 ■ 또래/자조모임 	<ul style="list-style-type: none"> ■ 은평學당: 문해력 생활예절 ■ 음악/미술치료 ■ 직업치료 	<ul style="list-style-type: none"> ■ 바리스타 자격증 교육 (이론/실기)

- 신규 바리스타 자격증 과정 운영 : 이론 24H, 실습 24H(일반학원 교육과정 대비 2배)

□ '25년 실적 및 '26년 목표

- 청년 대상 낮병동 『청년온(On)』 개소 : 2025. 9.22.
 - 프로그램 요구도 조사(108명, '25. 7월) 후 대상자 맞춤형 프로그램 신설
 - 타기관 벤치마킹 : 천주의성요한 병원(광주), 행복한 우리동네의원(수원) 등
- (단위 : 명, 회)

구 분	2025년 실적	2026년 목표
등록자 수	10	20
프로그램 운영 횟수	147	800

□ 향후계획

- 2026년 청년온(On) 운영 계획 수립 : '26. 2월
- 현대화 사업 관련 청년온(On) 시설 4층 이전 확대 : '26. 4월

작성자	간호부장 : 김정옥 ☎300-8110 41병동간호과장 : 장진아 ☎8151 담당 : 박현진 ☎8198
-----	--

4. 정신질환 동료지원인 일자리 잇기 확대

□ 추진목적

- 동료지원인의 취업 기회 확대와 고용 안정화 도모
- 선순환 정신건강 지원체계를 지역사회 정신기관으로 확산

□ 사업내용

- 사업대상 : 증상관리가 안정된 정신질환 당사자 20명
- '재활·고용' 결합형 동료지원인 직업 모델 구축 및 실현

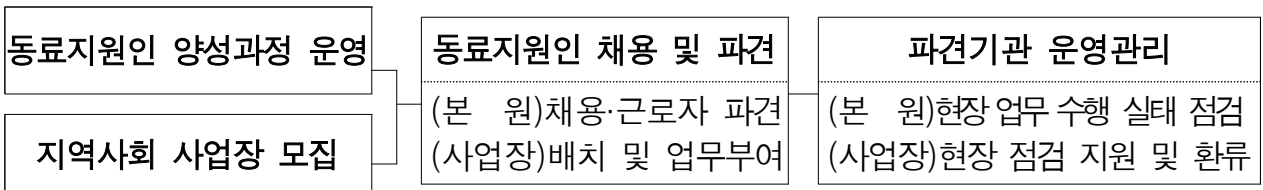

- 정신질환 동료지원인 양성 확대, 14명('25년) → 20명('26년)
- 다양한 고용 기회를 위해 지역사회 사업장 확대, 6개('25년) → 10개('26년)
 - 장애인 복지 일자리 사업 연계를 통한 고용 기관 부담 완화
- 표준 지침서(매뉴얼) 마련으로 사업장별 질적·양적 격차 최소화
 - 동료지원인용과 사업장용을 구분하여 제작
 - 주요내용 : 책임과 권한, 상세 사업수행 절차, 인력 관리, 필수교육 등

□ '25년 실적 및 '26년 목표

('25.12.31. 기준)

구 분	2025년 실적	2026년 목표
동료지원인 양성 인원	14명	20명
취업적응 훈련 인원	8명	12명
참여 사업장 수	6개소	10개소

□ 향후계획

- 동료지원인 양성과정 운영 : '26. 4 ~ 6월
- 동료지원인 직업재활 업무 표준 매뉴얼 마련 : '26. 6월
- 취업지원 프로그램 운영 및 자치구 일자리 연계 : '26. 7 ~ 12월

작성자	간호부장 : 김정옥 ☎300-8110 41병동간호과장 : 장진아 ☎8151 담당 : 백승현 ☎8150
-----	--

5. 환자 및 직원, 중대재해(산업·시민) 안전관리

□ 추진목적

- 환자과 직원의 안전사고 및 위험상황 대비 안전대책 마련
- 중대재해와 산업재해 예방을 통한 안전한 진료환경 조성

□ 사업개요

- 근거 : 「환자안전법」 제4조·제10조, 「중대재해처벌법」 제3조·제4조

○ 주요내용

① 환자 안전관리

- 「질 향상 및 환자안전위원회」 운영(연 3회)
- 환자안전사고 분석 및 개선 활동과 예방 교육(연 12회)
- 환자안전사고 예방을 위한 시스템 개선(연 8회)

② 재난·위급상황 및 직원 안전관리

- 산업안전보건위원회 구성 및 운영(분기 1회)
- 재난 발생 시 위기관리 대응체계 확립 및 안전점검 실시(수시)
- 산업안전보건교육(신규, 정기, 특별) 실시(수시)
- 직원안전을 위한 위험성평가(연 1회 이상)와 작업환경측정 실시(연 2회)

- 예산현황 : 464,874천원(점검 및 교육훈련 424,674천원, 직원안전 40,200천원)

□ '25년 실적 및 '26년 목표

('25.12.31. 기준, 단위 : 회)

구분	2025년 실적	2026년 목표
환자 안전사고분석 및 개선활동	12회(월1회)	월1회
위험성평가 및 개선조치	23건 개선 완료	도출시 100% 개선

□ 향후계획

- 직원안전을 위한 위험성평가(연 1회)와 작업환경측정(상/하반기 2회)
- 시설 분야별(건축, 기계, 소방, 전기 등) 정기점검 및 수시점검 실시
- 산업안전보건교육(신규(발생시), 정기(상/하반기 2회), 특별(발생시)) 실시

작성자	간호부장 : 김정옥 ☎300-8110	간호행정과장 : 김정애 ☎8190	담당 : 김문주 ☎8214
작성자	원무과장 : 최영순 ☎300-8010	시설팀장 : 신호섭 ☎8020	담당 : 이성철 ☎8023

6. 환자 중심의 약료서비스 제공 **확대**

□ 추진목적

- 정신질환자 특성을 고려한 환자 중심 약료서비스 제공
- 안전한 의약품 사용을 통한 환자 치료율 증대 및 시민 건강 향상

□ 사업개요

- 사업대상 : 퇴원 및 외래 환자, 지역사회 정신질환자
- 주요내용
 - 마약관리센터, 어린이발달센터 환자 대상 안전한 의약품 사용 교육 **신규**
 - ▶ 1차: 개인 요구도 파악 상담, 2차: 전체 대상 약물 교육, 3차: 리플렛 제작 배포하여 생활 속 올바른 의약품 사용 유도
 - 정신재활센터 환자 및 직원 대상 교육 강화(2개소→6개소) **확대**
 - ▶ 정신재활시설 이용자 등 대상 '약물치료 이해' 교육 실시로 복약 순응 지원
 - 퇴원 환자 대상 찾아가는 복약상담 실시로 복약순응도 향상 및 효과적인 약물치료 도모
 - ▶ 환자 안전을 위한 투약 인력(신규·전입 직원 포함) 전문역량 교육 실시

□ '25년 실적 및 '26년 목표

구 분	2025년 실적	2026년 목표
정신재활시설 교육	2회 38명(100%) 에버그린하우스, 새오름터	총 6회 6개 정신재활시설
퇴원환자 복약상담	105명(대상자의 97%)	대상자*의 90% 이상
투약인력 교육	7회(100%)	7회

※ 찾아가는 복약상담 대상자 : 퇴원 당일 퇴원 환자, 정신지체, 자폐 환자 등 상담불가 환자를 제외

□ 향후계획

- 정신재활시설 등 관련기관 회의
 - 일정 및 교육 내용 협의 : '26. 1 ~ 2월

3 예방에서 치료까지 공공보건으로 강화

1. 병원 현대화(리모델링)사업 추진

□ 추진목적

- 병원시설 노후화에 따른 이용시민의 불만족과 증가하는 정신건강 의료수요에 대응하기 위하여 리모델링 추진을 통해 의료환경 개선

□ 사업개요

- 사업기간 : '22. 1월 ~ '26. 6월
- 사업규모

건축물 현황	사업 규모
- 연 면 적 : 18,406.28㎡ · 본 관 : 17,020.15㎡(지하2/지상6) · 어린이발달센터 : 1,386.13㎡(지상3)	- 본관동(병동부) 리모델링 : 8,136.79㎡ (리모델링 8,028.97㎡, 엘리베이터 증축 107.82㎡)

○ 주요내용

- ① 각 층별 기능실 재배치에 따른 공간 재구성 및 리모델링
- ② 정신건강의료환경 대응을 위한 긴급치료병상 조성(음압병동)
- ③ 마약류 질환자에게 통합시스템 제공을 위한 서울시 마약관리센터 조성

○ 총사업비 : 285억원(공사비 249, 용역비 35.5, 기타 0.5)

※ '26년도 예산안 심사결과, 94.9억 중 71.4억만 반영되어 23.5억 '26년 추경예산 확보 필요

□ '25년 실적 및 '26년 목표

구 분	2025년 실적	2026년 목표
추진사항	건설사업관리용역 및 공사 착공('24.12) 마약관리센터 준공 및 인테리어 설치('25. 7.) 병동, 진료실 등 순차이전 및 내외부 공사중	장애인 건강검진시설 등 리모델링 병원 외부 외관개선 디자인 등 적용 건설사업관리용역 및 공사 준공('26. 6.)
공정율	65%('25.12월말 기준)	100%('26. 6월 예정)

□ 향후계획

- 장애인 건강검진시설 신설 등 관련 리모델링 공사 반영 및 시행
- 리모델링 공사 준공 : '26. 6월(예정)

2. 전산시스템 고도화(EMR)사업 추진 신규

□ 추진목적

- 전자의무기록지 도입(EMR) 등 체계적이고 효율적인 의료서비스 제공
 - ※ 종이의무기록지 스캔DB 등 진료 업무환경 디지털 전환 필요
- 노후 서버 교체 및 시스템 이중화 구성으로 서비스 연속성과 효율성 확보
 - ※ 서버 내용연수(6년, 조달청고시 제2024-30호) : OCS DB 및 백업 서버(2016년 도입)

□ 사업개요

- 사업기간 : 계약일로부터 12개월
- 사업예산 : 2,756백만원 (※ '26년 예산편성 요구안)
 - 사무관리비 1,600천원, 전산개발비 1,917,981천원, 자산및물품취득비 836,160천
- 사업범위
 - (서비스) EMR 도입, OCS 데이터 재구조화 및 기능 개선 등 시스템 고도화
 - (표준화) 종이 의무기록지 스캔 DB화 구축 등 진료 업무환경 디지털로 전환
 - (인프라) EMR 지원을 위한 신규장비 도입 및 노후장비 교체 등 운영환경 개선



□ 추진경과

- 사업 범위 및 인프라 구성 검토·확정 : '25. 1 ~ 6월
- 「원무전산시스템 고도화사업 계획」 수립(원무과-9229호, '25.7.14.)
- 정보화사업 사전절차 이행 : '25. 7 ~ 10월

구 분	심의통보	심의결과(예산 조정)	비고
예산타당성 심사	2025. 9.15.	* 응용SW 재개발 감액 : 914,223천원 (△152,394천원)	정보시스템과
정보화 예비검토	2025.11.18.	별도 의견없음	행정안전부

- '26년도 예산안 심사결과 27.5억 전액삭감, '26년 추경예산 확보 필요

□ 향후계획

- '26년도 추경예산 확보 이후 관련 절차를 순차적으로 이행하여 사업 추진

3. 정신건강전문인력 수련과정 운영 확대

추진목적

- 정신건강전문인력 수련 과정을 통한 전문가 양성으로 국민 정신 건강 증진에 기여

사업개요

○ **주요내용**

① **정신건강의학과 전공의 수련**

- 교육훈련기간 : 4년(학술집담회, 연구활성화 및 보수교육, 정신치료지도교육, 학회참석 등)
- 수련내용 : 정신건강의학과 전문의로 갖추어야 할 기본 태도, 전문 지식, 진료 능력 습득 등

② **정신건강임상심리사 수련**

- 교육훈련기간 : 1년 ※ 1,000시간 : 이론교육 150 + 실습교육 830 + 학술활동 20
- 수련내용 : 심리적 평가에 따른 임상적 진단을 통해 사회 재적응과 재활을 위한 정보 제공

③ **정신건강간호사 2급(21명) 수련**

- 교육훈련기간 : 1년 ※ 1,000시간 : 이론교육 150 + 실습교육 830 + 학술활동 20
- 수련내용 : 정신간호 중재 및 치료, 발달단계별 정신간호 등 정신간호 실무 수련

④ **정신건강사회복지사**

- 교육훈련기간 : 1년 ※ 1,000시간 : 이론교육 150 + 실습교육 830 + 학술활동 20
- 수련내용 : 정신질환 예방, 치료, 재활, 지역사회 복귀 지원 등 실무 능력 습득 수련

'25년 실적 및 '26년 목표

(단위 : 시간)

구 분		2025년 실적	2026년 목표
전공의	이론 및 임상교육	680	2,080
정신건강임상심리사	이론 및 실습교육	-	1,000
정신건강간호사		1,006	1,000
정신건강사회복지사		-	1,000

향후계획

- 정신건강의학과 전공의·임상심리사 이론 및 임상교육 운영 : '26. 1 ~ 12월
- 정신건강간호사·사회복지사 이론 및 실습교육 운영 : '26. 3월~'27. 2월

작성자	진료부장 직무대리: 차경렬 ☎300-8228	교육연구부장: 최지승 ☎8219	담당: 이정동 ☎8253/이민조 ☎8226
	간호부장: 김정옥 ☎300-8110	간호행정과장: 김정애 ☎8190	담당: 박은정 ☎8042
	원무과장: 최영순 ☎300-8010	서무팀장: 윤수광 ☎8011	담당: 이은미 ☎8251

4. 의료취약계층 사회복귀 지원 「건강돌봄네트워크」 운영 확대

추진목적

- 보건의료복지 서비스를 제공하여 취약계층에게 맞춤형 서비스를 원활하게 제공하여 사회복귀를 지원

사업개요

- 사업대상 : 퇴원 및 외래 환자, 지역사회 정신질환자
- 주요내용
 - 의료소외계층 의료비 지원 : 사회복지공동모금회, 다문화정신건강클리닉, 진료비 감면 등
 - 전문 치료 프로그램 제공 : 입원 환자 건강증진 및 회복 프로그램, 퇴원준비 프로그램
 - 퇴원 환자 사회복귀 지원 확대
 - 병원기반 통합 돌봄¹⁾을 통한 방문 서비스 제공(사회복지, 간호사 등 다학제팀 구성)
 - ▶ 기 간 : 입원 시 ~ 퇴원 후 최대 6개월까지
 - ▶ 내 용 : 돌봄 요구도(집중·유지·안정)에 따른 단계별 방문 사례관리 운영
 - 입원 시 퇴원계획 수립 → 퇴원 후 다학제팀(간호, 사회복지, 동료지원인) 방문 시행 → 집중, 유지 관리군은 방문 및 전화관리, 안정군은 전화관리 시행 → 지역사회 자원 연계
- 예산현황 : 20,800천원

'25년 실적 및 '26년 목표

(단위 : 명, 건)

구 분	2025년 실적	2026년 목표
정신질환 조기발견 및 의료비 지원	2,066/117,668	2,100/120,000
입원 환자 전문 치료 프로그램	3,495	3,600
퇴원 환자 사회복귀 지원	2,280	3,000

향후계획

- 의료소외계층 발굴 및 의료비 지원
 - 원내 이용자 중 취약계층 발굴을 위해 의료진 등 관계 부서 협의 : '26. 1 ~ 12월
 - 지역사회 네트워크 협력을 통한 취약계층 의뢰 및 심사 : '26. 1 ~ 12월
- 퇴원 환자 사회복귀 지원
 - 방문 서비스 제공을 위한 T/F(사회복지·간호사) 구성 : '25. 12월 ~ '26. 1월
 - 방문 서비스 운영, 대상자 사례회의 등 평가 : '26. 2 ~ 12월

작성자 | 원무과장 : 최영순 ☎ 300-8010 서무팀장 : 윤수광 ☎ 8011 담당 : 이은미/김경아/노미령 ☎ 8251

1) 정신질환 치료 및 재발 소외자가 발생하지 않도록 통합적 사례관리를 통해 재발 방지 및 지역사회 복귀를 위한 통합 돌봄 서비스

5. 「가족, 당사자 동행모임: 함께 걷는 길」 운영

□ 추진목적

- 가족, 당사자 간의 정보 공유와 정서적 지지를 통해 부양 스트레스를 완화하고, 당사자와 가족 삶의 질을 향상

□ 사업개요

- 사업대상 : 정신질환자 가족 및 당사자
- 주요내용 : 정신질환 당사자와 가족을 위한 ‘특화형 동행모임’ 운영
 - 기간 : '26. 2 ~ 12월(매월 2, 4째주 목요일 16:00~18:00) ※ 8월 제외
 - 방법 : 가족, 당사자 분리하여 동행모임(자조모임) 운영
 - ※ 동행모임 : 비슷한 질병등 심리적 문제가 있는 사람들을 대상으로 서로의 경험과 고통을 공유하고 공감하며 서로의 사회적안전망이 되어주는 모임
 - 내용
 - 둘째주(총10회) : [회복 중심] 정신질환 회복, 돌봄 공유
 - ※ 필요 시 전문인력(정신건강 전문요원 등)의 정보 안내 및 질의 응답 진행
 - 넷째주(총10회) : [힐링 중심] 힐링 프로그램 및 문화 활동을 통한 스트레스 해소
 - ※ 원예 및 공예 등 치유 활동, 외부 나들이 및 문화 체험 등
- 예산현황 : 20,000천원

□ '25년 실적 및 '26년 목표

(단위 : 회 / 명)

구 분		2025년 실적	2026년 목표
동행모임	[회복 중심] 자조모임	20회/530명	10회/300명
	[힐링 중심] 특화 프로그램 운영	-	10회/300명

□ 향후계획

- 당사자, 가족 동행모임 홍보 : '26. 1 ~ 2월
- 당사자, 가족 동행모임 운영 : '26. 2 ~12월

작성자 원무과장 : 최영순 ☎ 300-8010 서무팀장 : 윤수광 ☎ 8011 담당 : 이은미/김경아/노미령 ☎ 8251

6. 지역사회 정신재활기관 대상 「건강관리 지원사업」 운영

□ 추진목적

- 정신질환자의 만성질환 예방과 조기 관리, 의료 접근성 향상, 자가 건강관리 역량 강화를 도모하여 지역사회 내 안정적 생활 유지와 회복을 지원

□ 사업개요

- 사업대상 : 지역사회 정신재활기관 이용자(은평, 서대문, 마포)
- 주요내용

	‘국가 건강검진 및 건강상담’	‘찾아가는 건강지원 사업’
내용	<ul style="list-style-type: none"> ▪ (국가 건강검진) 정신질환자 중 건강검진 수검자 검진 실시 ▪ (개별 건강상담) 건강검진 수검 기관 대상 개별 결과 상담 강화 	<ul style="list-style-type: none"> ▪ (운동 프로그램) 정신재활기관 이용자 대상 외부 전문 운동 강사 지원 ※ 기관별 10회기 예정 ▪ (건강교육) 원내 약사를 통한 약물 교육 지원
참여 기관	<ul style="list-style-type: none"> ▪ (국가 건강검진) '25. 7개소 → '26. 9개소 ▪ (개별 건강상담) '25. 2개소 → '26. 6개소 	<ul style="list-style-type: none"> ▪ (운동 프로그램) '25. 2개소 → '26. 5개소 ▪ (건강교육) '25. 2개소 → '26. 6개소

※ '25년 '국가 건강검진 및 건강상담' 만족도 (92%), '찾아가는 건강지원 사업' 만족도(91%)

- 예산현황 : 4,500천원

□ '25년 실적 및 '26년 목표

구 분		2025년 실적	2026년 목표
건강검진 및 건강상담	국가 건강검진	7개소/35명	9개소
	개별 건강상담	2개소/44명	6개소
찾아가는 건강지원 사업	운동 프로그램	25회/271명(2개소)	50회(5개소)
	건강 교육	3회/62명(2개소)	6회(6개소)

□ 향후계획

- 참여 기관별 사업 수행 시기 논의 : '26. 1 ~ 2월
- '건강검진 및 건강상담' 실시 : '26. 2 ~ 4월
- '찾아가는 건강지원 사업' 운영 : '26. 3 ~ 11월

작성자 원무과장 : 최영순 ☎ 300-8010 서무팀장 : 윤수광 ☎ 8011 담당 : 이은미/김경아/노미령 ☎ 8251

4 전문화된 어린이발달센터 운영

1. 발달장애 조기 발견과 개입을 위한 어린이발달센터 기능 강화 확대

□ 추진목적

- 발달장애 아동의 조기 발견과 개입 및 지속적인 통합 지원을 통한 치료 효과 극대화
- 다학제 전문치료 팀 접근방식에 따른 발달장애 아동 생애주기별 특성화 전문 프로그램 제공

□ 사업개요

- 발달장애 아동 조기진단과 발달증진, 재활치료 강화를 위한 다학제(팀) 진료 및 재활치료
 - (다학제 팀 구성) 전문의(소아정신건강의학과 + 소아청소년과) + 치료사(임상심리, 학습, 언어, 음악 등)
 - (소아청소년과) 전반적 성장 발달, 건강 상태 확인, 기본 진료, 발달지연 조기발견 등(신설 '25.12월)
 - (소아정신과) ADHD, 발달장애, 불안장애 등 정신병리적 측면 진단, 평가, 치료 등
- 소아 발달성장 지연·장애 아동의 조기 발견과 치료를 위한 정밀검사 및 연계 확대
 - (영유아검진) 생후 14일~71개월 영유아, 신체계측 및 평가(발달선별검사 등), 상담 및 교육
 - (발달정밀검사) 영유아 검사 내 발달 지연 의심 영유아, 정밀검사(발달, 지능, 언어, 작업평가 등)
 - (진료절차) 검진^(영유아·학생) → 심화권고 → 발달정밀검사^(전문가 발달정밀·원인정밀) → 진단/평가/재활 → 지역사회연계
- 발달장애아동 생애주기에 따른 맞춤형 치료계획수립 및 치료프로그램 제공
 - (치료계획수립) 인지, 작업·감각통합, 언어, 심리, 음악, 미술 등 다각도 평가를 통한 종합적 치료계획 수립
 - (치료프로그램제공) 아동의 발달 단계 및 기능별 진단별 특성을 반영한 치료프로그램 제공
 - 외래치료(꼬니마음자람센터) 프로그램(신설) : 학교적응반 「꼬니방과후교실」 및 행동치료실
 - 낮병동 입원치료(꼬니발달학교) 프로그램(변경) : (기존)종일반/4반 → (변경) 종일반·반일반/각 2반

- 발달지연 및 발달장애 아동 의료지원 연계 및 치료지원 강화
 - (찾아가는 발달상담 및 치료(시범)) 은평구 관내 학교 및 의원 진료 연계
 - (교육기관 연계) 은평 칸타빌레 : 일반교육기관 전환 발달장애 아동 통합지원
 - (지역사회 복지시설 연계) 징검다리 : 복지시설 입소 아동 조기 개입 및 시설 종사자 교육
 - (발달장애 이해 및 인식개선) 열린강좌 (가족보호자(변정) 일반시민) : 발달장애 이해, 가족 지원, 전문 옹호자 교육 등

□ '25년 실적 및 '26년 목표

구 분		2025년 실적	2026년 목표
조기검진강화	소아청소년과 진료(명)	-	720
	발달·영유아 검진(명)	-	662
발달 재활 서비스 제공	꼬니마음자람센터(명)	4,582	5,664
	꼬니발달학교(명)	2,073	2,080
연계 및 치료 지원 확대	찾아가는 발달상담 협약	-	1개
	교육기관연계(칸타빌레)	8회	8회
	복지시설연계(징검다리)	9회	7회
	발달장애 인식개선(열린강좌)	-	5회

□ 향후계획

- 영유아검진 및 발달정밀검진 기관 신청 : '26. 상반기
- 꼬니마음자람센터(외래) 및 꼬니발달학교(입원) 운영 : '26. 3월 ~ '27. 2월
- 발달장애(지연) 조기 검진 및 재활 치료 : '26. 1 ~ 12월