

주요 업무보고

2025. 11.

시민건강국

I. 일반 현황

조직 및 인력

(’25. 9월 말 기준)

□ 조직 : 1국 7과 35팀

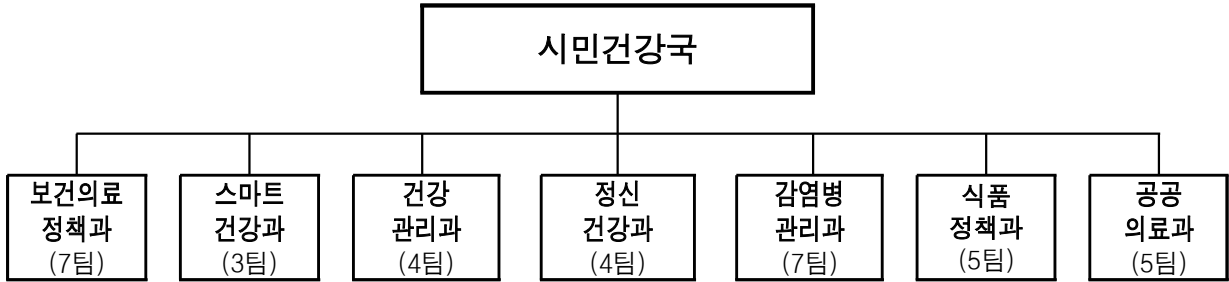

- 사업소(4) : 보건환경연구원, 어린이병원, 은평병원, 서북병원
- 특수법인(1) : 서울의료원
- 위탁병원(8) : 동부·보라매·북부·장애인치과·서남병원, 고양백암·축령 정신병원

□ 인력

- 시 본청 : 정원 189명, 현원 191명

구 분	계	행정직군	기술직군	관리운영직	연구직	임기제
계	189 / 191	57 / 61	111 / 112	3 / 1	2 / 2	16 / 15
보건의료정책과	38 / 44	17 / 18	19 / 25	1 / 0	0 / 0	1 / 1
스마트건강과	14 / 13	11 / 12	3 / 1	0 / 0	0 / 0	0 / 0
건강관리과	19 / 20	4 / 4	14 / 15	0 / 0	0 / 0	1 / 1
정신건강과	22 / 22	6 / 9	16 / 13	0 / 0	0 / 0	0 / 0
감염병관리과	37 / 38	4 / 7	20 / 18	0 / 1	2 / 2	11 / 10
식품정책과	39 / 36	6 / 5	28 / 28	2 / 0	0 / 0	3 / 3
공공의료과	20 / 18	9 / 6	11 / 12	0 / 0	0 / 0	0 / 0

- 사업소 및 출연기관 : 정원 3,071명 / 현원 2,858명

구 분	보건환경연구원	어린이병원	은평병원	서북병원	서울의료원
정원/현원	297 / 282	297 / 285	224 / 206	295 / 279	1,958 / 1,806

부서별 담당업무

부 서	주 요 업 무
보건의료정책과	<ul style="list-style-type: none"> ○ 주요업무계획, 예산·결산, 국회·시의회 대응, 보건의료 비영리법인 관리 ○ 서울건강장수센터 추진, 대사증후군관리 사업, 보건소 운영 및 지원 ○ 응급의료사무, 비상진료대책 수립, 서울시 병상 수급계획 수립 ○ 의료법, 약사법, 의약품, 의료기기, 화장품 관련 제도·법령 및 지도·감독 ○ 마약류 대응 정책 수립·시행, 마약류 오남용 예방교육 및 근절 홍보
스마트건강과	<ul style="list-style-type: none"> ○ 손목닥터 9988 사업 운영 및 건강관리 서비스 제공 ○ 손목닥터 9988 플랫폼 운영 및 개발, 손목닥터9988 상담센터 운영
건강관리과	<ul style="list-style-type: none"> ○ 방문건강관리사업, AI·IoT기반 어르신 건강관리, 건강도시 협력사업 ○ 건강증진사업(금연 사업, 음주폐해 예방, 비만예방, 심뇌혈관질환 예방) ○ 지역사회 건강조사, 구강보건사업, 장애인 건강관리, 지역사회중심 재활사업 ○ 모자보건사업, 산모·신생아 및 생애초기 건강관리, 영유아 방문건강관리 ○ 난임부부 및 임신사전건강관리사업, 난임·임산부심리상담센터 운영 지원
정신건강과	<ul style="list-style-type: none"> ○ 정신건강사업 광역단위 정책 수립 및 평가, 정신건강복지센터 운영 ○ 정신응급대응체계 구축, 재난심리지원, 정신건강 정보시스템 및 정신요양시설 관리 ○ 마음투자사업, 자살예방사업, 심리지원센터 운영, 정신질환자 치료·재활·주거지원 ○ 치매관리종합계획 수립·추진, 치매 치료비지원 및 어르신 한의약 건강증진사업
감염병관리과	<ul style="list-style-type: none"> ○ 국가 결핵관리사업 및 필수 예방접종, 암환자 의료비 지원, 한센사업 관리 ○ 법정감염병 관리 및 예방, 역학조사 상시훈련 및 위기시 집중 투입 ○ 신종 감염병 대응 및 조치체계 관리, 국가지정 입원치료병상 등 운영·관리 ○ 방역지침·매뉴얼 구축 및 방역물품 관리, 위기시 긴급 방역체계 구축 ○ 공중위생업소 등 위생·안전관리, 공중화장실 관리 및 지원 ○ 법정 감염병 감시자료 관리 및 정보분석, 지역사회 감염병 대응 역량강화
식품정책과	<ul style="list-style-type: none"> ○ 식품안전, 원산지관리 종합계획 수립 추진, 농수축산물 안전·수거검사 ○ 식품접객업소 등 지도·점검, 음식점 원산지 관리, 식중독 예방 ○ 식품진흥기금 운영, 어린이 식생활 안전관리 및 식생활교육지원사업 ○ 서울시 나트륨 및 당섭취 저감화사업, 임산부 및 영유아 영양플러스사업
공공의료과	<ul style="list-style-type: none"> ○ 시립병원 시설 확충(서울형 공공병원 건립, 공공재활병원 건립, 보라매병원 안심호흡기전문센터 건립, 은평병원 현대화 등) ○ 시립병원 기능 강화(서북·북부·동부병원), 시립병원 운영 및 지도점검 (서울의료원·보라매·동부·북부·서남·장애인치과병원, 고양백암·축령 정신병원) ○ 시립병원 건강돌봄 네트워크 추진, 나눔진료봉사 추진

2025 예산현황

※ 예산현액(당초예산 + 간주·추경예산 + 이월·예산변경) 기준

☐ 예산(일반회계) : 784,472백만원

(단위: 백만원)

구 분	2025년 예산	2024년 예산	증 감
계	784,472	711,583	72,889 (10.2%)
행정운영경비	10,597	10,108	489 (4.8%)
재무활동 (타회계전출금·반환금)	6,995	17,656	△10,661 (△60.4%)
사업비	766,880	683,819	83,061 (12.1%)

☐ 기금 : 23,682백만원

(단위: 백만원)

기 금 명	'25년 예산 운용				
	계	비용자성사업비	용자성사업비	재무활동비	행정운영경비
식품진흥기금	23,682	1,845	1,500	20,332	5

※ 식품진흥기금 총 조성액 : 68,275백만원 ('25.10.15. 기준, 용자금채권 7,679백만원 포함)

☐ 분야별 예산 현황 : 808,154백만원 (일반회계+기금)

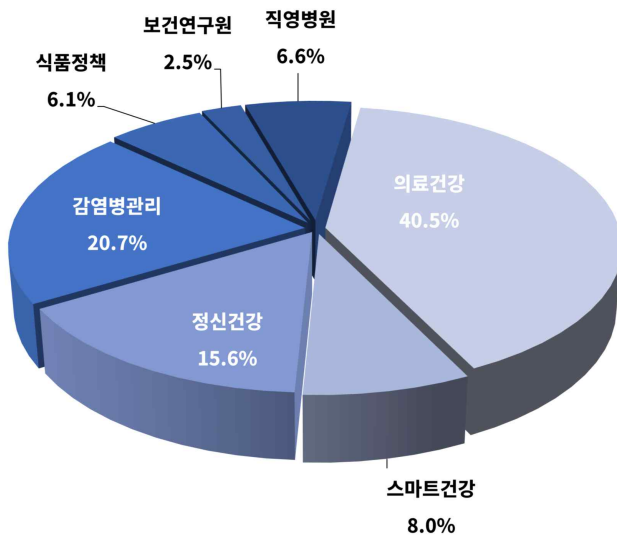

구 분	예산액(백만원)	비율(%)
합 계	808,154	100%
의 료 건 강	327,459	40.5%
스 마 트 건 강	64,986	8.0%
정 신 건 강	126,061	15.6%
감 염 병 관 리	166,998	20.7%
식 품 정 책	48,981	6.1%
보 건 연 구 원	20,217	2.5%
직 영 병 원	53,453	6.6%

☐ 부서별 예산집행현황

('25. 10. 15. 기준 / 단위: 백만원)

부서명	예산현액(A)	원인행위액	지출액(B)	집행률(B/A)
시민건강국 합계	784,472	705,803	687,461	87.6%
보건의료정책과	49,942	46,188	45,990	92.1%
스마트건강과	64,986	55,063	53,770	82.7%
건강관리과	165,649	150,390	150,241	90.7%
정신건강과	126,061	111,687	111,623	88.5%
감염병관리과	166,998	164,444	163,940	98.2%
식품정책과	25,299	23,761	23,649	93.5%
공공의료과	111,867	100,335	97,103	86.8%
보건환경연구원	20,217	16,352	13,743	68.0%
어린이병원	10,562	7,541	6,535	61.9%
은평병원	24,199	16,714	9,706	40.1%
서북병원	18,692	13,328	11,162	59.7%

□ 사업별 예산집행현황

('25. 10. 15. 기준 / 단위: 백만원)

세부사업명	예산현액	지출액	집행률
시민건강국 합계	784,472	687,461	87.6%
보건의료정책과 소계	49,942	45,990	92.1%
공공보건의료 역량강화	254	172	67.6%
지역보건의료계획 수립	10	10	100.0%
구조 및 응급처치 교육(국비)	800	780	97.5%
구조 및 응급처치 교육(자체)	849	849	100.0%
자동심장충격기 보급 관리(국비)	230	230	100.0%
자동심장충격기 보급 관리(자체)	112	109	97.3%
서울응급의료지원센터 운영지원(국비)	201	152	75.6%
시민건강위원회 운영	12	8	66.7%
지역응급의료위원회 운영	9	9	100.0%
응급의료기관 지원	10,254	10,254	100.0%
서울형 소아의료체계 구축	7,392	7,392	100.0%
재난응급의료 무선통신망 운영(국비)	81	81	100.0%
재난응급의료 대응체계 구축	40	40	100.0%
재난거점병원 운영 지원(국비)	483	483	100.0%
재난거점병원 운영 지원(자체)	254	254	100.0%
신속대응반 운영 지원	50	50	100.0%
서울시 응급의료체계 구축	291	291	100.0%
중증응급환자 공공이송체계 구축	4,400	3,641	82.8%
서울형 시민공감응급실 운영	739	739	100.0%
장기기증 및 헌혈 장려	70	70	100.0%
서울형 적정 외상치료체계 구축	2,590	2,590	100.0%
대사증후군 관리	3,475	3,401	97.9%
권역외상센터 운영지원	2,748	2,265	82.4%
서울시 응급의료지원단 운영지원	250	250	100.0%
소아의료체계 구축(국비)	3,230	2,860	88.5%

세부사업명	예산현액	지출액	집행률
서울건강장수센터 조성 및 운영	933	933	100.0%
응급의료정보관리자 지원(국비)	560	160	28.6%
재난거점병원 시설장비 확충	180	180	100.0%
의약업소 유통 지도관리(국비)	21	21	100.0%
의약업소 유통 지도관리(자체)	17	14	84.8%
안전망병원 운영	284	218	76.9%
의료기관개설위원회 운영	13	13	100.0%
외국인환자 유치기관 등록 관리(전환사업)	151	114	75.4%
시민 건강능력 향상 지원	200	140	70.0%
외국인근로자 등 소외계층 의료서비스 지원	1,854	1,301	70.1%
의료기관 스프링클러 설치지원	95	95	100.0%
서울시 마약관리센터 조성	2,463	2,463	100.0%
마약류중독자 치료보호	470	290	61.8%
마약류중독자 치료보호(자체)	230	224	97.2%
마약류 예방교육·홍보	606	337	55.5%
경력단절 여성(간호조무사) 재취업 교육 지원	30		-
공공 심야약국 운영	1,445	1,445	100.0%
마약류 중독자 재활프로그램 운영 민간기관 지원	300	160	53.3%
기본경비	299	183	61.2%
국고보조금 반환	966	718	74.3%
스마트건강과 소계	64,986	53,770	82.7%
서울형 헬스케어(손목닥터9988) 운영	61,836	51,892	83.9%
서울형 헬스케어(손목닥터9988) 시스템 구축 운영	3,116	1,845	59.2%
기본경비	34	34	100.0%
건강관리과 소계	165,649	150,241	90.7%
금연도시 서울만들기(국비)	3,609	3,532	97.9%
금연도시 서울만들기(자체)	249	229	92.0%
저소득층 금연치료 지원	631	631	100.0%
아동 치과 치료 지원	615	452	73.6%

세부사업명	예산현액	지출액	집행률
장애인 건강보건 전달체계 구축(국비)	2,124	2,112	99.5%
장애인 건강보건 전달체계 구축(자체)	7	3	35.7%
장애친화 산부인과 운영지원	420	420	100.0%
권역 장애인 구강진료센터 운영지원	484	484	100.0%
건강도시 서울 기반 구축	34	15	43.3%
장애인 의료기관 이용편의 지원	180	180	100.0%
희귀질환자 의료비 지원	5,125	5,125	100.0%
지역사회 건강조사(국비)	1,311	1,311	100.0%
지역사회 건강조사(자체)	10	10	100.0%
건강증진사업관리	5,714	4,306	75.4%
비만예방 및 만성질환 관리	500	314	62.8%
심뇌혈관 질환 예방관리	456	456	100.0%
재가암환자 관리(전환사업)	218	218	100.0%
만성질환 전문가 교육	31	31	100.0%
지역보건소 우수 보건사업 발굴 및 보급 지원	12	12	99.9%
통합 방문건강관리	6,304	5,922	93.9%
동행센터 방문건강관리	30,064	22,529	74.9%
산모신생아 건강 관리 지원(전환사업)	33,341	33,341	100.0%
산모신생아 건강 관리 지원(자체)	61	50	82.2%
의료수급권자 일반건강검진 지원	1,052	1,052	100.0%
의료수급권자 영유아 건강검진 지원	82	82	100.0%
영유아 발달장애 정밀검사 지원	90	77	85.1%
의료수급권자 건강검진 운영비 지원	38	38	100.0%
AI·IoT기반 어르신 건강관리서비스 지원	2,445	2,445	100.0%
미숙아 및 선천성이상아 의료비 지원	1,018	1,018	100.0%
어린이집 영유아 방문건강관리	1,668	1,240	74.3%
선천성대사이상 검사 및 환아 관리	1,180	1,180	100.0%
난청 조기진단 지원	114	87	76.6%
기저귀 및 조제분유 지원	7,527	6,580	87.4%

세부사업명	예산현액	지출액	집행률
난임부부 지원(전환사업)	30,648	30,648	100.0%
청소년 산모 임신출산 지원	30	30	100.0%
표준 모자보건 수첩 지원	72	67	92.5%
고위험임산부 의료비 지원	1,309	1,205	92.1%
모자보건사업 보조인력 지원	431	431	100.0%
서울아기 건강 첫걸음	4,885	4,624	94.7%
생애 초기 건강관리	820	820	100.0%
서울시 임신출산정보 시스템 운영	187	134	71.5%
한의학 난임치료 지원	300	205	68.4%
난임·임산부심리상담센터 설치운영	684	684	100.0%
냉동난자 사용 보조생식술 지원	243	146	60.0%
서울 난자동결 시술비용 지원	305	305	100.0%
난임예방인식개선 및 난임부부 건강관리지원사업	60	35	58.3%
35세 이상 임산부 의료비 지원	7,528	7,528	100.0%
정·난관 복원 시술비 지원	52	45	87.6%
임신 사전건강관리 지원(가임력 검사)	5,567	5,260	94.5%
영구적 불임예상 생식세포 동결·보존 지원	433	433	100.0%
고위험 산모·신생아 통합치료센터 운영지원	1,800	1,800	100.0%
저소득층 요실금 치료 지원사업	10	10	100.0%
중증 모자의료센터 지원	3,200		-
기본경비	44	33	75.0%
국고보조금 반환	327	316	96.6%
정신건강과 소계	126,061	111,623	88.5%
광역 치매센터 운영	1,431	1,390	97.2%
중독관리통합지원센터 운영	583	583	100.0%
지역 치매안심센터 운영(국비)	23,080	23,080	100.0%
노숙자 등 중독자 사례 관리	75	75	100.0%
정신요양시설 운영보조(국비)	9,504	6,629	69.8%
지역 치매안심센터 운영(자체)	792	780	98.6%

세부사업명	예산현액	지출액	집행률
치매치료 및 관리비 지원(전환사업)	2,797	2,797	100.0%
정신요양시설 운영보조(자체)	15	9	61.4%
정신재활시설 운영보조	22,049	16,919	76.7%
중증치매노인 공공후견인 지원	146	146	100.0%
정신질환자 지역사회전환시설 운영	3,427	2,562	74.8%
정신질환자 취업지원시설 운영보조	742	582	78.5%
정신건강증진시설 기능보강	90	90	100.0%
광역정신건강복지센터 운영	4,132	2,917	70.6%
지역정신건강복지센터 운영지원	12,578	12,577	100.0%
정신질환자 치료비 지원	553	553	100.0%
정신건강사업 종사자 소진예방	32	32	100.0%
정신건강증진시설 인력확충	5,165	4,651	90.1%
통합정신건강증진	5,108	4,450	87.1%
서울시 자살예방센터 운영	3,389	3,279	96.8%
지역사회기반 자살예방사업 지원	2,517	2,472	98.2%
정신질환자 자립생활지원센터 운영	1,338	1,072	80.1%
정신질환자 자립생활주택 운영	1,120	892	79.6%
정신질환자 지원주택 운영	1,441	1,138	79.0%
아동·청소년 정신건강지원시설(아이존) 운영	4,560	3,535	77.5%
마음 건강검진 및 상담지원	245	220	89.7%
서울심리지원센터 운영	742	742	100.0%
자살예방사업 인력 확충	885	883	99.7%
서울형 정신응급의료체계 운영	822	822	100.0%
지역자살예방 및 정신건강증진	394	394	100.0%
자살 유족 지원	2,032	2,015	99.1%
정신요양시설 기능보강	91	91	100.0%
청년중독관리	75	75	100.0%
권역정신응급의료센터 운영	890	832	93.5%
한의학 치매 건강증진	900	880	97.8%

세부사업명	예산현액	지출액	집행률
탈시설 정신장애인 자립정착금 지원	375	355	94.7%
전국민 마음투자 지원	8,883	8,844	99.6%
서울시 광역심리지원센터 운영	899	899	100.0%
치매어르신 실종예방 배회감지기 지원	426	426	100.0%
자살고위험군 치료비 지원	124	124	100.0%
생명존중안심마을	73	73	100.0%
기본경비	43	32	75.0%
국고보조금 반환	1,502	706	47.0%
감염병관리과 소계	166,998	163,940	98.2%
코로나19 백신접종 실시	50,429	50,429	100.0%
감염병 감시 및 예방관리	214	197	92.1%
의료관련감염병 표본감시체계 운영	111	111	100.0%
급성감염병 격리치료비	126	126	100.0%
MERS, 신종플루 등 신종감염병 대책(자체)	75	70	93.3%
신종감염병 대응 생활방역체계 구축	386	309	80.1%
역학조사 체계 강화	117	68	57.9%
주요 감염병 표본감시	182	182	100.0%
국가지정 입원치료병상 시설장비유지비	504	494	98.0%
외국인근로자 등 감염병 관리	73	36	49.6%
에이즈 예방 홍보 및 교육	200	119	59.5%
에이즈 및 성매개감염병 예방관리(국비)	6,935	6,935	100.0%
에이즈 및 성매개감염병 예방관리(자체)	250	242	96.9%
병상 유지 및 관리	78	65	83.1%
생물테러대비 대응 역량강화-생물테러초동대응요원 교육 및 훈련지원	41	41	100.0%
서울시 원자폭탄 피해자 지원	93	65	69.7%
코로나19 예방접종 이상반응 대응 인력지원	60	36	60.1%
말라리아 퇴치	175	173	98.8%
서울형 감염병 정책 거버넌스 구축	7	7	100.0%

세부사업명	예산현액	지출액	집행률
감염병통합관리시스템 운영	200	181	90.4%
감염병 정보분석 및 교육지원	623	501	80.3%
의료기관 등 감염예방 및 관리	300	210	70.0%
의료관련감염병 관리	30	30	100.0%
결핵 관리-보건소 결핵관리(국비)	5,203	4,907	94.3%
결핵 관리-보건소 결핵관리(자체)	383	365	95.2%
결핵 관리-의료기관 결핵환자 관리지원	2,883	2,883	100.0%
결핵진단검사 지원	291	291	100.0%
한센병환자 관리지원(국비)	67	48	71.8%
한센병환자 관리지원(자체)	423	421	99.4%
한센인피해사건 피해자 생활지원	75	60	79.5%
필수예방접종 무료지원-국가예방접종 실시	77,325	77,325	100.0%
필수예방접종 무료지원-예방접종 등록센터 운영	459	459	100.0%
국가 암검진	7,618	7,618	100.0%
암환자 의료비 지원(전환사업)	5,145	5,145	100.0%
공중화장실 시설·운영관리 수준향상	16	14	84.3%
공중화장실 편의 개선	1,074	1,074	100.0%
환경성질환 예방 관리	5	5	100.0%
서울시 아토피·천식 교육정보센터 운영	390	390	100.0%
공중위생업소 위생서비스 관리	59	33	55.9%
유통 위생용품 안전관리	6	6	100.0%
서울시 미용예술경연대회 개최	230		-
WHO 아시아태평양 환경보건센터 운영	800	744	93.0%
서울형 독성물질 중독관리센터 설치 운영	229	228	99.4%
공중화장실 안전시설 확충	329	329	100.0%
서울시 권역형 환경보건센터 운영	534	534	100.0%
기본경비	67	67	100.0%
인력운영비-예방접종 후 이상반응 역학조사활동 지원	14		-
인력운영비-주요 감염병 표본감시	30	30	100.0%

세부사업명	예산현액	지출액	집행률
인력운영비-보건소 결핵관리	36	36	99.3%
인력운영비-예방접종등록센터 운영	28	28	100.0%
인력운영비-감염병 역학조사	20		-
국고보조금 반환	2,051	276	13.5%
식품정책과 소계	25,299	23,649	93.5%
식품안전 감시 및 대응(국비)	209	200	95.9%
식품안전 감시 및 대응(자체)	10	7	68.9%
농수산물 수거 검사(국비)	36	36	100.0%
농수산물 수거 검사(자체)	1,672	1,243	74.4%
건강기능식품 관리	36	28	77.7%
축산물 수거검사-수거비 및 재료비 지원(국비)	38	21	56.3%
축산물 수거검사-수거비 및 재료비 지원(자체)	105	89	85.0%
축산물 수거검사-자치단체 감시원 운영	60	45	74.6%
축산물(유통 달걀 등) 안전관리	10	10	100.0%
학교 우유급식 지원	1,417	884	62.4%
시민.전문가 참여 식품안전 관리체계 운영	4	3	72.2%
식문화 개선 지원	60	55	91.9%
원산지표시 지도 점검	78	73	93.4%
학부모식품안전지킴이 운영	243	243	100.0%
지역급식관리지원센터 운영	11,256	11,256	100.0%
식생활교육 운영(국비)	290	203	70.0%
식생활교육 운영(자체)	415	400	96.3%
임산부 및 영유아 영양플러스	1,453	1,452	99.9%
음식문화 개선	200	105	52.5%
지역사회 건전한 식습관 실천배움터 운영	287	286	99.7%
서울시민 저당 식생활 인식 개선(덜 달달 9988)	640	349	54.5%
농식품 바우처 지원	6,161	6,161	100.0%
기본경비	81	66	81.9%
기본경비(식의약 안전감시 및 대응)	17	11	66.9%

세부사업명	예산현액	지출액	집행률
인력운영비(식의약 안전감시 및 대응)	298	199	66.6%
국고보조금 반환	226	225	99.9%
공공의료과 소계	111,867	97,103	86.8%
서울특별시 서울의료원 운영보조	7,709	7,557	98.0%
서울특별시 보라매병원 위탁운영	14,715	14,715	100.0%
서울특별시 제대혈은행 운영	1,010	874	86.5%
서울특별시 동부병원 위탁운영	12,224	12,104	99.0%
서울특별시 북부병원 위탁운영	8,683	6,368	73.3%
서울특별시 서남병원 위탁운영	14,046	14,045	100.0%
서울특별시 장애인치과병원 위탁운영	4,448	4,448	100.0%
서울특별시 서부장래인치과병원 위탁운영	5,786	5,786	100.0%
지방의료원 시설장비 현대화	6,965	6,581	94.5%
지방의료원 기능특성화 및 감염병 대응	4,520	3,800	84.1%
지방의료원 정보화 지원	52	52	100.0%
시립정신병원 기능보강	630	630	100.0%
서남병원 증축 및 기능개선	9,044	2,343	25.9%
보라매병원 안심호흡기 전문센터 건립	1,999	18	0.9%
강남세곡 노인전문병원 지원(공립요양병원 BTL사업)	1,688	1,688	100.0%
공공보건의료 협력체계 구축(운영보조)	2,555	2,555	100.0%
공공보건의료 협력체계 구축(자본보조)	25	25	100.0%
공공보건의료지원단 위탁 운영	5,749	4,312	75.0%
시립병원 운영지원 및 성과평가	361	250	69.3%
공공병원 경영혁신 지원	720	720	100.0%
지역거점병원 혁신지원	6,400	6,400	100.0%
공립요양병원 공공보건사업 지원	55	55	100.0%
공립요양병원 기능보강	953	953	100.0%
기본경비	35	24	68.8%
국고보조금 반환(자체)	1,495	799	53.5%

II. 정책비전 및 목표

비 전	100세까지 건강하게, 『100년 건강도시 서울』		
목 표	생애주기별 맞춤형 건강정책 구현으로 글로벌 건강 선도도시 도약		
전 략	<ol style="list-style-type: none"> 동행 어르신 및 아동, 장애인 등 건강 취약계층 대상 다양한 서비스 제공 협업 민간부문과 지속적 상생·협력체계 조성으로 정책효과 확대 디지털 ICT 기술을 활용, 시대변화와 시민요구에 부합하는 정책구현 안전망 시민건강·생명과 직결된 필수 보건의료 안전망 지속 강화 		
분 야	시민 건강증진 및 건강친화 환경 조성	약자와 함께하는 건강안전망 강화	재난 및 필수의료 대응체계 구축
주 요 사업	<p>서울시민 건강동행 손목닥터 9988 운영</p> <p>저당 인식개선, 덜 달달 9988 추진</p> <p>마약류 단속에서 회복까지, 마약청정 도시 구현</p> <p>금연도시 서울 만들기</p>	<p>서울건강장수센터 중심 어르신 건강노화 지원</p> <p>산모·신생아 건강관리 지원</p> <p>유아 비만예방 사업</p> <p>지역정신건강사업 운영</p>	<p>서울형 응급의료체계 강화</p> <p>국내외 감염병 선제적 감시체계 운영</p> <p>야간·휴일 소아 응급의료체계 운영</p> <p>서부장애폴치과병원 민간위탁 추진</p>
추 진 기반	· 동네 의원 + · 보건소·지소 + · 시립병원 + · 학회·민간단체 등 · 지역 의사회 + · 동 주민센터 + · 보건·복지시설 + · 市 의약단체 등		

III. 주요업무 추진 계획

1. 시민 건강증진 및 건강친화 환경 조성

- ① 서울시민 건강동행, 「손목닥터 9988」 운영
- ② 저당 인식개선 「덜 달달 9988」 프로젝트 추진
- ③ 마약류 단속에서 회복까지, 마약청정 도시 구현
- ④ 금연도시 서울 만들기

2. 약자와 함께하는 건강안전망 강화

- ① 「서울건강장수센터」 중심 어르신 건강노화 지원
- ② 산모·신생아 건강관리 지원
- ③ 유아 비만예방 사업
- ④ 지역정신건강사업 운영
- ⑤ 「브레인핏(BrainFit) 45」 앱 운영

3. 재난 및 필수의료 대응체계 구축

- ① 서울형 응급의료체계 강화
- ② 야간·휴일 소아 응급의료체계 운영
- ③ 국내외 감염병 유행에 따른 선제적 감시체계 운영
- ④ 서부장애인치과병원 민간위탁 추진



1 / 시민 건강증진 및 건강친화 환경 조성

1-1 서울시민 건강동행, 「손목닥터 9988」 운영

1-2 저당 인식개선 「덜 달달 9988」 프로젝트 추진

1-3 마약류 단속에서 회복까지, 마약청정 도시 구현

1-4 금연도시 서울 만들기

1 서울시민 건강동행, 「손목닥터 9988」 운영

스마트건강과장 : 배종은 ☎2133-7560 스마트건강정책팀장 : 박홍권 ☎7562 담당 : 김현정 ☎7599

서울형 헬스케어 「손목닥터9988」 플랫폼을 통한 맞춤형 건강관리 서비스 제공으로 시민의 자가 건강관리 능력 향상 및 건강증진 도모

□ 사업개요

- 사업대상 : 18세 이상 서울시민(서울 소재 직장인·대학생·자영업자 포함)
- 주요내용
 - (플랫폼) 스마트기기를 통해 수집된 건강정보를 플랫폼에 기록, 자가 모니터링
 - (건강서비스) 건강정보, 건강콘텐츠(홈트레이닝, 힐링사운드 등) 및 건강상담 제공
 - (인센티브) 건강미션 달성에 따라 포인트 지급, 건강관리 동기 부여
- 예산현황 : 64,952백만원 (전액 시비)

【세부 집행내역】

(단위 : 천원, %, 9월 말 기준)

사업명	예산현액(A)	지출액(B)	집행률(B/A)
서울형 헬스케어(손목닥터9988) 운영	61,835,845	46,891,780	75.8
서울형 헬스케어(손목닥터9988) 시스템 구축 운영	3,116,125	1,884,671	59.2

※ 예산 집행 시기 미도래

□ 추진실적

- '25년 누적 247만명 참여자 모집, 대시민 건강관리 서비스 지속 지원
 - 언론홍보, 시민 접점시설(노인복지관, 보건소 등) 및 유관기관 등 연계 홍보 추진
- ※ 자치구, 보건소 등 821개소 리플릿 총 50,000부 배포

【'25년도 손목닥터9988 참여자 모집 현황(연령별)】

(단위 : 명, '25.9.28. 기준)

계	20대 이하	30대	40대	50대	60대	70대 이상
2,478,866	269,706	445,959	511,394	569,845	441,492	240,471
(구성비)	10.9%	18.0%	20.6%	23.0%	17.8%	9.7%

- 건강관리 동기부여를 위한 참여자 대상 **체력향상 챌린지·행사** 등 진행
 - 건강관리를 희망하는 참여자 대상 체력측정 등 **체력향상 챌린지**(10~11월) 진행
 - 손목닥터9988 250만명 돌파 및 시민 체력증진을 위한 **9988서울체력장** 개최(10.26.)
 - **市 주요행사**(스마트라이프워크, 파크골프대축제) 시 손목닥터9988 안내 및 **홍보부스** 운영



체력향상 챌린지

市 주요행사 연계 손목닥터9988 홍보부스 운영

- 손목닥터9988 연계 시민 대상 **서울시 건강 행사·정책 홍보 연계 추진**

- 인플루엔자 예방접종, 추석연휴 문 여는 병·의원 및 약국 등 대시민 필수 건강정보 적시 제공



<팝업>



<미들배너>

- 서울형 헬스케어 효과성 평가·분석 등을 통한 **성과관리 추진**(~ '25.10.)
 - 국민건강보험공단 결합 데이터 기반 건강행태 변화 및 의료비 절감효과 분석 용역 종료 및 대시민 성과 확산 추진(10월)

- ▶ (1차 분석) 참여자 데이터 분석 결과 적극 참여자가 허리둘레, 체중(BMI), 혈압, 혈당에서 완화 비율이 악화 비율에 비해 높음
- ▶ (2차 분석) 국민건강보험공단 건강정보 결합 데이터 기반으로 비참여자의 비교 분석 결과 참여자의 의료비, 허리둘레, 혈당에서 유의미한 건강개선 효과 발생

- 참여자 대상 이용자 경험 설문조사(2,000명) 및 집단초점면접조사(FGI) 결과 전 연령대(20~70대 이상) 걷기실천 동기부여, 사회적 상호작용 및 소통강화 효과 발생

□ 향후계획

- 손목닥터9988 참여자 모집 및 홍보 : 상시
- 손목닥터9988 효과성 평가·분석 완료 및 성과 확산 : '25. 10월

2 저당 인식개선 「덜 달달 9988」 프로젝트 추진

식품정책과장: 양광숙 ☎2133-4700 식품정책팀장: 김수정 ☎4702 담당: 김현경 ☎4731
식생활개선팀장: 김능희 ☎4737 담당: 강민정 ☎4740

각종 건강 문제를 발생시키는 당류 과잉섭취 예방을 위해 건강환경 조성 및 저당 식습관 정보제공 등 전 시민 대상 당류 저감을 통한 건강증진 도모

□ 사업개요

- 추진근거 : 식품위생법 제70조의7 (건강 위해가능 영양성분 관리),
서울특별시 시민영양 기본 조례 제11조 (영양관리사업의 추진)
- 사업대상 : 서울시민 (아동·청소년, 청년층 중점 추진)
- 주요내용
 - (맞춤형 서비스) 손목닥터 9988 연계 저당 실천 미션 및 정보제공
 - (환경조성) 저당 실천 학교 확대, 저당 레시피 보급 등
 - (대시민 홍보) 대학생 서포터즈 활동, 매체 활용, 대시민 캠페인 추진 등
- 소요예산 : 640백만원 (전액 시비)

【세부 집행내역】

(단위 : 천원, %, 9월 말 기준)

사업명	예산현액(A)	지출액(B)	집행률(B/A)
서울시민 저당 식생활 인식 개선(덜 달달 9988)	640,067	322,776	50.4

※ 10월 13일 이후 '덜 달달 원정대' 포인트 전환 신청 및 지출 예정

□ 추진실적

- 1 아동 맞춤형 인식개선 '덜 달달 원정대' 추진 (7.16. 개시, 손목닥터 9988 연계)
 - 자문단 구성·운영 (2~4월), **조례 개정** ('25.6.), **프로그램 개시** (7.16.~)
 - ※ **참여자 모집 완료** ('25. 9.21.) : **30,128명** (목표 달성률 100.4%.)
 - **덜 달달 원정대 발대식 개최**
 - (일시/장소) 2025. 7. 29.(화) 14:00~15:30, 시청 8층 다목적홀
 - (참석자) 약 200명 (초등학생 및 가족 등)
 - (주요내용) 90일의 도전 다짐 작성, 공연 및 퀴즈 이벤트, 저당 홍보 부스 운영 등

② 대학생 서포터즈 모집·운영

- 서울 거주 또는 소재 대학생 30명 모집 (2~3월)
- 분야별 (유튜브·인스타그램·블로그) 홍보 콘텐츠 제작 및 업로드 (5월~)

③ 건강한 저당 실천 환경조성

- 당 줄이기 실천 학교 확대 운영 ('24년 2개교 → '25년 94개교)
- 보육기관 저당 급식 지원 및 식생활 교육 강화 (매월 5일 '일당!오십! 캠페인')
- 커피전문점 등 시민 다소비 식품 영양성분 모니터링 (음료·디저트류 100건)

④ 대시민 홍보

- 닥터프렌즈 (140만 구독) 등 인기 유튜브 채널 활용 홍보 (8월~)
- 맘카페 등 온라인 커뮤니티 기반 확산형 홍보(7월~)
- 초등학생 학부모 알림장 앱 등 대상자 맞춤형 온라인 홍보(7월~)
- 지하철 스크린 도어, 버스 음성광고 등 대중교통 활용 오프라인 홍보(2월~)

⑤ 자녀 정보 인증 방안 마련 (~9.19.) 및 시스템 적용 (10.1.~)

- 필수 제출 : 학부모 알림장 앱 화면 캡처 또는 재학증명서
- 추가 제출(조부모인 경우) : 가족관계증명서, 위임장(법정대리)

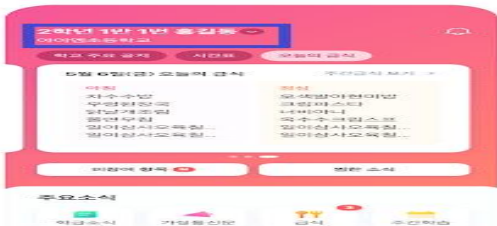
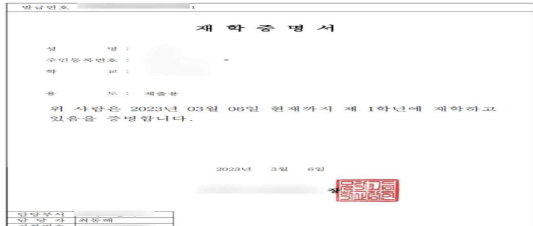
	
알림장 앱 화면 (성명, 학교명, 학년 등)	재학증명서

□ 향후계획

- 덜 달달 원정대 오프라인 행사 참여 : '25.10.25.(토)
- 대학생 서포터즈 운영 (연 4회 이상) : '25.11월
- 당 줄이기 실천학교 운영 : ~ '25. 12월
- 다소비식품 모니터링, 소비자단체 협업 시민캠페인 : ~ '25.12월

3 마약류 단속에서 회복까지, 마약청정 도시 구현

보건의료정책과장 : 강진용 ☎2133-7505

마약대응팀장 : 유희정 ☎7530 담당 : 박아영 ☎7518

마약류 중독·유통에 대응하여 효과적인 단속을 실시하고, 예방 교육 및 홍보를 확대하며, 중독자 치료·재활을 통해 일상 회복을 지원

□ 사업개요

- 추진근거 : 서울특별시 마약류 및 유해약물 오남용 방지와 안전에 관한 조례
- 주요내용 : 공공-민간자원 협력체계 구축 통한 예방치료·재활 기능 강화
- 예산현황 : 1,606백만원 (국비 235, 시비 1,371)

※ 치료보호비 470(국시비 5:5), 민간재활기관 지원 300(시비), 동행의원 등 230(시비), 예방·홍보 606(시비)

【 세부 집행내역 】

(단위 : 천원, %, 9월 말 교부액 기준)

사업명	예산현액(A)	지출액(B)	집행률(B/A)
마약류 중독자 치료·재활 지원	1,000,000	674,410	67.4
마약류 예방교육·홍보	606,250	337,000	55.5

※ 연말 마약 예방 캠페인 및 홍보 예산으로 전액 집행 예정

□ 추진실적

① 단속 최신 동향을 반영한 전방위 감시·단속 실시

- (현장 단속) 마약류 유통 관련 주요 현장 단속 및 캠페인 실시
 - (던지기) 건국대, 홍익대 등 대학 인근 학생 밀집 거주 지역(4개교) 대상, 계량기함·배전판 등 다빈도 장소 점검
 - ※ 일상생활에 파고든 마약위험성 인식제고 대시민 캠페인 병행 실시
 - (유흥업소) 시-경찰-시민 합동점검(7,387개소), 영업주 교육 및 예방포스터 게시
- (전방위 감시) 주요 마약 거래 장소 및 방법을 고려한 감시 실시
 - (CCTV 감시) 관제요원 교육 강화(4회) 및 우수자 표창, 76건 적발(14건 검거)
 - (온라인) SNS 및 포털사이트 불법마약류 판매 단속, 2,879건 차단 요청



② 예 방 위험군 맞춤형 마약류 오남용 예방 교육 및 홍보

- 대학 내 마약류 오남용 경각심 제고를 위한 예방 교육 실시
 - (대면) 대학생, 유학생 등 226명 대상 마약류 오남용 예방 교육 8회 실시
 - (비대면) 대학생 OT 영상(58개교), 전문가 교육 영상 배포(14개교 비교과 개설)
- 다수 청년 접점 현장에서 마약류 오남용 예방 캠페인 실시
 - (자치구 지원) 캠페인 콘텐츠 및 물품 패키지 개발하여 자치구 제공(9개구)
 - (대학 홍보) 대학 축제 마약예방 부스 운영(15개교, 2,997명) 및 홍대 번화가 캠페인 실시
- 대학 및 청년시설 상담자 대상 역량 강화 교육
 - (교육) WHO 물질중독 표준 상담 매뉴얼 현지화 후 제공 및 교육(4회, 77회)
- 청년층 정서에 맞춘 '플레이브' 마약 예방 영상 제작 및 참여형 챌린지 확대
 - (영상확산) 서울시 SNS 계정 및 120개 옥외 전광판 게재(유튜브 93만회, 인스타 763.5만회)



마약 예방 교육



마약 퇴치 캠페인



상담자 교육



마약 예방 영상

③ 치료·재활 마약류 중독자 검사·치료·재활 서비스 확대

- 25개 자치구 보건소 및 대학 축제 연계 마약류 익명 검사 시행(검사 888건, 양성 14건)
- 마약중독자 회복을 위한 마약관리센터 「검사-치료-재활」 통합서비스 운영
 - (입원치료) 마약류 중독자 해독 치료 등을 위한 단기 입원 치료 제공
 - (외래프로그램) 집중외래 치료 및 회복지원가 중심의 중독상담실 운영
- 중독자 사회복귀 지원을 위한 지역사회 연계 치료·재활프로그램 운영 강화
 - (치료보호) 마약류 중독자에 대한 검사 및 치료보호비 지원(373건, 290백만원)
 - (동행의원) 지역 기반 치료 활성화를 위한 동행의원 지정 확대(19개구, 34개소)
 - (민간재활) 중독자 민간기관 재활프로그램 운영(3개소, 24개 프로그램, 477회)

□ 향후계획

- 진로체험 행사 연계 학부모 교육 시행 : '25. 10월
- CCTV 관제 요원 역량강화 교육 실시 : '25. 11월

4 금연도시 서울 만들기

건강관리과장: 정소진 ☎2133-9465 건강관리팀장: 민선정 ☎9466 담당: 김선미, 최지혜 ☎9467, 9469

지역사회 금연 환경조성 및 흡연 예방 문화 확산을 위한 인식개선과 간접 흡연으로 인한 피해 최소화로 시민들의 건강수준 향상을 도모

□ 사업개요

- 추진근거 : 국민건강증진법 제9조(금연을 위한 조치)

서울특별시 금연환경 조성 및 간접흡연 피해방지조례

- 주요내용

- 금연지원 서비스(금연클리닉 운영 등) 제공, 청소년 흡연예방 사업
- 간접흡연 피해예방을 위한 금연환경 조성, 대시민 금연 홍보 및 캠페인 등

- 예산현황 : 4,504백만원 (국비 3,134백만원, 시비 1,370백만원) ※ 구비 1,755백만원 별도

【세부 집행내역】

(단위 : 천원, %, 9월 말 교부액 기준)

사업명	예산현액(A)	지출액(B)	집행률(B/A)
금연도시 서울만들기(국비)	3,608,523	3,531,728	97.9
금연도시 서울만들기(자체)	249,232	229,400	92.0
저소득층 금연치료 지원	646,600	631,380	97.6

□ 추진실적

- 금연클리닉 운영을 통한 금연 대상자 등록·관리 : 27,459명

- 손목닥터 9988·보건소 금연클리닉 시스템 연계로 모바일 금연 서비스 구축

- 보건소 금연클리닉과 동시 등록 유도로 온·오프라인 맞춤형 금연 서비스 제공(금연지원 확대)

※ 3·6개월 금연성공 데이터 확인 ⇒ 포인트 지급

- ▶ (손목닥터 금연서비스) 실시간 금연 기록 시각화, 개인 맞춤형 금연계획 수립, 목표 달성 시점 이모티콘 및 흡연 욕구 대처 방안 등 금연 정보 제공

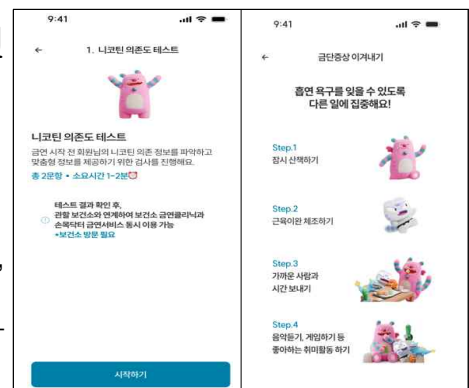

- 친환경 실외 흡연시설 설치(중랑·성북·강서) 및 서울형 디자인 적용 흡연실 운영
- '담배사업법' 일부개정법률안 국회 기획재정위원회 통과('25.9.25), 본회의 상정 예정

- 담배 정의 : '니코틴을 원료로 제조한 것' 포함하여 합성니코틴 전자담배도 담배로 규제
- 담배소매인 영업소 간 거리 제한 규정 : 법 시행 후 2년 간 거리 제한 유예
- 합성니코틴 전자담배의 제세부담금의 한시적 감면 등

- SNS(인스타, 유튜브)를 통한 전자담배 유해성 콘텐츠 제작·배포 실시('25.8월~, 5편)
 - 숏폼(Short-form) : 청소년 친화적인 동공이약사 협업(조회:10.7만명)
 - ▶ 작가 : 현직약사, 인스타팔로워 12.9만명(청소년비율 40.6%), 유튜브구독자 29.2만명
 - 밈(Meme) : AI 기반 서울시 흡연단속원 아기펭귄 생성·상황별 시리즈(조회:3.9만명)
 - ▶ 캐릭터 선정 사유 : 환경적 연관성과 청소년 대상 친근감 이미지 형성
 - 카드뉴스 : 최신 트렌드를 반영한 카드뉴스 제작 후 SNS 업로드(조회:21.5만명)



인스타 숏폼



인스타 밈 1편



인스타 밈 2편

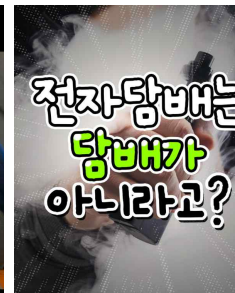

카드뉴스(사진)



카드뉴스(동영상)

- 금연환경 조성 및 전자담배 유해성 인식개선 위한 대시민 홍보캠페인 실시 : 3회
- 청소년·대시민 대상 전자담배 및 흡연 예방 캠페인(2회) : '25. 10월

□ 향후계획

- 시스템 연계 완료 및 손목닥터 9988 금연서비스 개시 : '25. 11월
- 실외 공공장소 친환경 흡연시설 설치 완료 : '25. 12월
- 택시운전자 대상 흡연실태조사 실시 및 결과보고 : ~ '25. 12월
- 청소년 전자담배 유해성 인식 개선 숏폼 및 카드뉴스 등 제작·배포 : ~ '25. 12월



2 / 약자와 함께하는 건강안전망 강화

2-1 「서울건강장수센터」 중심 어르신 건강노화 지원

2-2 산모·신생아 건강관리 지원

2-3 유아 비만예방 사업

2-4 지역정신건강사업 운영

2-5 「브레인핏(BrainFit) 45」 앱 운영

1 「서울건강장수센터」 중심 어르신 건강노화 지원

보건의료정책과장 : 강진용 ☎2133-7505 공공보건팀장 : 최성영 ☎7512 담당 : 전영희 ☎7525

「서울 건강장수센터」 운영으로 노쇠 예방부터 만성질환 관리까지 어르신 통합 건강관리 서비스 제공, 초고령화 대비 지속 가능한 건강 노화 지원

□ 사업개요

○ 추진근거

- 서울특별시 노인건강증진 및 지원에 관한 조례 제4조
- 서울특별시 건강돌봄서비스 운영 및 지원에 관한 조례 제3조

○ 사업목적 : 살던 곳에서 건강하게 노년을 보내기 위한 맞춤형 건강관리 제공

○ 사업대상 : 65세 이상 어르신 (만 70세 이상 중점 관리)

○ 주요내용

- (건강장수사업) 선제적 노쇠 예방으로 건강 노화 지원
 - ▶ 건강관리 프로그램(건강장수학교), 근감소 예방 운동 프로그램, 건강 소모임 운영
- (재택전문건강관리사업) 건강장수팀(의사, 간호사, 운동사 등)의 집중관리로 중증화 예방
- (통합돌봄지원) 복지, 민간의료기관과 협력을 통한 어르신 통합돌봄 체계 구축

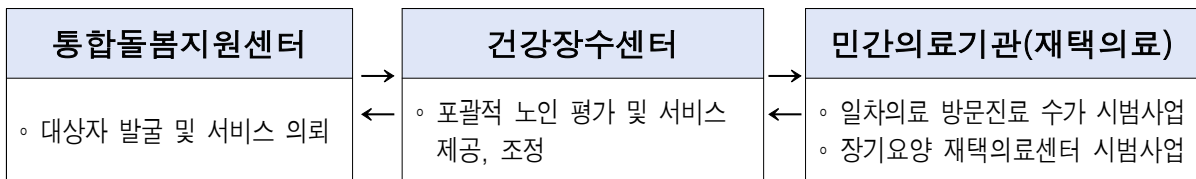

○ 운영현황 : 7개구 16개센터

○ 예산현황 : 933백만원 ※ 구비 50% 별도 편성

【세부 집행내역】

(단위 : 천원, %, 9월 말 기준)

사업명	예산현액(A)	지출액(B)	집행률(B/A)
서울건강장수센터 조성 및 운영	933,000	933,000	100

□ 추진실적

- 2개구 3개 센터 신규 확대(10월 운영, 총 7개구 16개 센터)
 - (기존) 은평 4, 금천 3, 광진 2, 동대문구 2, 서대문구 2 (신규) 종로 2, 중구 1
- 노쇠예방관리를 통한 건강노화 실현 「건강장수사업」 추진
 - 어르신 건강관리프로그램(건강장수학교, 건강소모임) 95회 13,463명 이용
 - 건강장수 공동체 조성을 위한 주민 장수 헬퍼 양성 130명
- 불필요한 시설 입소와 입원 예방을 위한 「재택전문건강관리」
 - 거동불편 어르신 대상 1,023명 35,908건 제공

✓ 어르신 개인별 케어플랜 수립, 통합건강관리 서비스 제공

- (서비스 방법) 질환과 생활습관을 평가해 맞춤형 케어플랜을 수립·제공
- (직접 서비스) 질환 관리, 복약 관리, 영양 관리, 운동 관리
- (연계 서비스) 민간의료기관 협업 재택의료, 정신건강(치매, 우울), 복지상담

- 통합돌봄 지원을 위한 민간의료기관 협업 「재택의료지원사업」 운영
 - 재택의료 참여기관 확대를 위한 수가 제도 보완 및 교육 등 제공(은평구)
- 서비스 품질 향상을 위한 교육강화 및 운영 지원
 - 건강장수센터사업 1차년도 건강개선 성과분석 시행

✓ 개선(혈압, 체력, 복약순응도, 낙상, 영양, 허약, 우울, 건강인지도), 유지(당뇨, 복용약물수)

- (혈압↓) 복약 순응도 15% 상승, 수축기 혈압 140→134, 이완기 혈압은 80→78로 낮아짐
- (영양↑) 46점에서 54점으로 17% 상승, 전국 평균 51점 상회
- (허약↓) 근력과 체력 등 허약도 점수는 9% 줄어듦
- (우울↓) 약 3분의 1(29%)이 증상 완화

- 사업 안내서 개정·배포, 자치구 직원 역량강화 교육 6회
- 자치구 컨설팅 및 현장 모니터링 3개구 6개소



건강장수학교(운동)



건강소모임



재택전문건강관리

□ 향후계획

- 서울건강장수센터 운영 자치구 하반기 모니터링 : '25. 11월

2 산모·신생아 건강관리 지원

건강관리과장 : 정소진 ☎2133-9465 가족건강팀장 : 이미점 ☎9482 담당 : 홍선미 ☎9484

출산가정에 건강관리사를 파견하여 산모의 산후 회복과 신생아의 양육을 지원하여 출산가정의 경제적 부담 경감 및 건강관리사 양성을 통해 일자리 창출에 기여

□ 사업개요

- 추진근거 : 모자보건법 제15조의18, 제15조의19
- 사업대상 : 서울시 거주 모든 출산가정(산모 및 신생아)
- 주요내용
 - 출산가정에 건강관리사가 방문하여 산모와 신생아의 건강관리 서비스 제공
 - 산모 산후회복 지원(신체상태조사, 영양 등), 가사활동(식사, 청소, 세탁) 지원
 - 신생아 청결관리·수유지원, 예방접종 지원, 청결관리 등
 - 산모·신생아 건강관리사 교육
 - 교육시간 : 신규자 60시간(이론 28, 실시 32), 경력자 40시간(이론 15, 실기 25)
- 지원내용
 - 지원기간 : 태아 유형, 출산 순위, 소득, 서비스 기간 선택 등에 따라 5일~40일까지 지원
 - 기준 : 태아 유형(단태아, 쌍태아, 삼태아, 사태아 이상), 출산 순위(첫째아, 둘째아, 셋째아 이상), 소득 수준(저소득, 150% 이상), 서비스 신청기간(단축, 표준, 연장)
 - 지원금액
 - 1일 단가(단태아 기준) : 142,400원(정부지원금 98,200원, 본인부담금 44,200원)
 - 정부지원금 : 총 이용요금의 최대 98%(삼태아 이상) ~ 최소 48%(단태아, 첫째아)지원
 - (저소득·비혼모) 본인부담금 90% 지원
- 예산현황 : 33,402백만원 ※ 구비 11,113백만원 별도

【세부 집행내역】

(단위 : 천원, %, 9월 말 교부액 기준)

사업명	예산현액(A)	지출액(B)	집행률(B/A)
산모·신생아 건강관리 지원	33,402,464	32,937,628	98.6

○ 지원절차

- 신청기간 : 출산 예정 40일 전 ~ 출산일로부터 60일까지
- 신청방법 : 보건소 방문, 온라인 신청(복지로(www.bokjiro.go.kr),정부24(www.gov.kr))

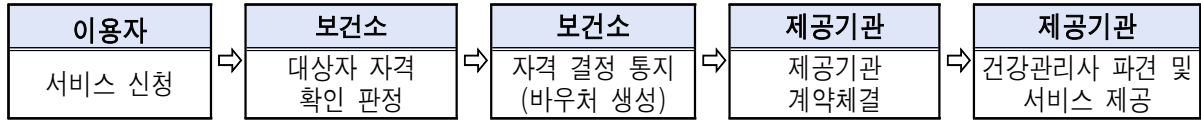

□ 추진실적

- 산모·신생아 건강관리 서비스 지원 : 26,076명
→ 매년 증가추세(출생아수대비 23년 73.5% → 24년 79.3% → 25년 86.3%)
- 취약계층 본인부담금 지원 : 88명(저소득층 53명, 비혼모 35명)
- 산모·신생아 건강관리사 교육기관 지정 및 운영 : 27개소
 - 건강관리사 교육이수자 : 10,697명
 - 건강관리사 교육기관 현장점검 : 신규 5개소
- 산모·신생아 건강관리 서비스 제공기관 지정 및 운영 : 331개소
 - 현장점검(제공기관 등록 및 기관운영, 제공인력 및 이용자 관리, 서비스 제공 및 비용결제 등) 및 점검 결과 모니터링
- 산모·신생아 건강관리 서비스 자치구 담당자 교육 : 25개 자치구 30명(6.2.)
 - 산모·신생아 건강관리 서비스 제공기관 현장점검을 위한 자치구 담당자 사전교육
- 가족 간 서비스 제공(25년 제도변경) : 859명
 - ※ 2025년부터는 가족이 '건강관리사 교육과정' 이수 후(60시간) 이용자와 제공인력이 가족관계인 경우 서비스 제공

□ 향후계획

- 모든 출산가정에 건강관리 서비스 제공 : 연 중
- 지정 교육기관 점검 및 관리 (서울시) : 연 중
- 서비스 제공기관 점검 및 관리 (자치구) : 연 중

3 유아 비만예방 사업

건강관리과장 : 정소진 ☎2133-9465 건강생활팀장 : 손영준 ☎9474 담당 : 조성호 ☎9479

유아기 단계부터 비만을 예방하고 건강생활실천 습관 형성을 지원하기 위해 어린이집·가정에 비만예방 교육 및 신체활동 증진 프로그램 추진

□ 사업개요

- 추진근거 : 국민건강증진법 제19조(건강증진사업 등)
- 사업대상 : 서울시 내 어린이집(만 2~5세 유아 및 보호자, 보육교사)
- 주요내용
 - 유아기 비만 실태조사 및 분석
 - 신체 계측(신장·체중), 체력(유연성, 근지구력, 평형성, 민첩성, 순발력) 측정
 - 어린이 신체 성장발달 측정 시스템 운영
 - 전문 기관 연계 측정 데이터 분석·연구

<어린이 신체 성장발달 측정 시스템>

- ▶ 관리 시스템 : 측정 데이터 취합, 통계 분석
- ▶ 측정 시스템 : 스마트폰 통한 실시간 측정값 입력 및 서버 전송
- ▶ 조회 시스템 : 보호자에게 자녀 측정 결과 및 체력 맞춤형 운동 영상 제공

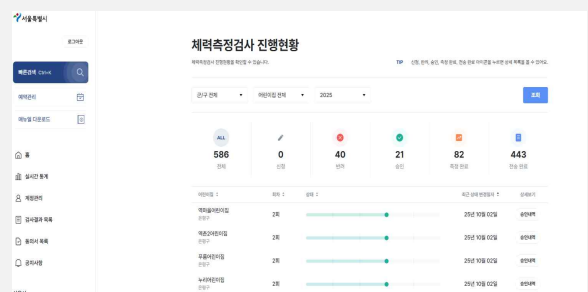

관리 시스템



측정 시스템



조회 시스템

- 유아 일상 기반 신체활동 증진 지원
 - 어린이집 보육교사 대상 신체활동 역량강화 교육
 - 어린이집 및 가정 내 건강생활실천 교육 물품 제공 : 유아용 놀이북 등
 - 서울아이 뛰움 체조 경연대회 개최
 - ※ 서울아이 뛰움 체조 : 유아 기본운동 능력 향상에 도움 주는 15가지 동작 구성('23년 개발)

○ 예산현황 : 200백만원 (전액 시비)

【세부 집행내역】

(단위 : 천원, %, 9월 말 기준)

사업명	예산현액(A)	지출액(B)	집행률(B/A)
비만예방 및 만성질환 관리	200,000	64,080	32.0

※ 예산 집행 시기 미도래

□ 추진실적

○ 유아기 비만 실태조사 및 분석

- 어린이집 500개소 유아 10,040명 신체 계측 및 체력 측정
- 보호자에게 자녀 측정 결과(성장발달 리포트), 체력 맞춤형 운동 영상 제공
- 대한비만학회에서 데이터 분석 및 연구

○ 유아 일상 기반 신체활동 증진 지원

- 보육교사 대상 신체활동 역량강화 교육 : 5회 318명
- 어린이집 및 가정에 건강생활실천 교육 물품 제공
 - 어린이집 : 신체활동 교구 세트(솜털공 등 7종)
 - 가 정 : 유아용 놀이북, 키재기 포스터
- 서울아이 뛰움 체조 경연대회 운영 : 88개 기관 140팀 1,637명 참가, 1차(영상)·2차(현장) 심사 통해 8개 기관에 시장상 수여



유아 체력 측정



보육교사 신체활동 교육



교육 물품(유아용 놀이북)

□ 향후계획

- 유아 신체계측 및 체력측정 : '25. 10~12월
- 사업 효과평가 : '25. 12월

4 지역정신건강사업 운영

정신건강과장 : 이경희 ☎2133-7830, 정신건강정책팀장 : 김영인 ☎7544 담당 : 김혜정 ☎7545

지역사회 중심의 통합적인 정신질환의 예방·치료, 정신질환자의 재활과 시민 정신건강증진 도모

□ 사업개요

- 추진근거 : 정신건강복지법 제4조 (국가와 지방자치단체의 책무)
- 사업대상 : 지속적인 치료 및 관리가 필요한 정신질환자
- 주요내용
 - 기초정신건강복지센터 운영 : 중증 정신질환자관리, 생애주기별 정신건강사업, 치료비지원 등
 - 지역 정신건강돌봄 서비스 : 미등록 정신건강 고위험군 발굴 관리
- 예산현황 : 19,162백만원 (국비 4,720백만원, 시비 14,442백만원)

【세부 집행내역】

(단위 : 천원, %, 9월 말 기준)

사업명	예산현액(A)	지출액(B)	집행률(B/A)
지역정신건강사업 운영	19,162,341	19,162,341	100

□ 추진현황

- **(조기발견·개입)** 중증정신질환자 등록, 사례관리, 지역자원 연계 등
 - 중증정신질환자 등록관리 12,577명, 사례관리서비스 118,199건, 응급개입 168건
 - 초발 혹은 자타해위험 등 불안정한 정신질환자 집중사례관리* 1,724명/7,492건
- * 주1회 40분 이상 대면 상담, 3개월에 1회 이상 개별서비스 계획 수립
- **(미동의자 관리)** 중등도 이상 미등록 정신건강 고위험군 발굴 관리
 - 손목닥터 9988, 블루터치 등 온라인 마음건강검진 대상자 초기 상담 14,915건
 - 마음투자 지원사업 의뢰 6,650건, 미동의 의뢰자 방문 262명/449건
 - 정신건강문제 의뢰 9,986명, 상담 서비스 제공 27,182건, 자원 연계 8,508건

- **(생애주기별 마음건강사업)** 찾아가는 심리상담 등 지역주민의 정신건강 증진 도모
 - 마음건강상담 92,046건, 치료연계 1,077건, 예방교육 1,363회/90,266명, 캠페인 432회/34,097건
 - 찾아가는 심리상담(학교별 찾아가는 상담서비스, 취약계층 정신건강 검진 및 상담, 학부모, 유관기관 종사자 마음건강 교육 및 상담) 26,906건
- **(아동·청소년 정신건강서비스)** 사례관리 및 고위험 학생 심층상담
 - 아동청소년 등록 및 사례관리 1,407명/11,913건, 연계처리 233건, 치료비 지원 118명, 응급개입 9건, 집단프로그램 참석(연인원) 90회/576명, 심리상담 바우처 2,392명
- **(중독예방관리)** 알코올 등 중독문제 조기발견 및 중독질환자 관리
 - 등록 및 사례관리 435명/7,152건, 상담 5,777건, 조기선별 3,350건, 예방교육 58회/690명 인식개선 캠페인 38회/1,914명, 유관기관 연계 137명
- **(치료비 지원)** 응급·행정입원 치료비, 발병초기 및 외래치료 지원 등
 - 치료비 예산 편성 687,801천원 (국·시비 기준)
 - (정신질환자 치료비 지원) 552,900천원 (통합정신건강증진) 148,491천원
 - 응급입원 564건/57,119천원, 행정입원 418건/429,173천원, 발병초기 491건/44,081천원
- **(재난심리지원 서비스 운영)** 재난경험자 심리지원(광역센터 합동)
 - 유가족, 부상자, 목격자 대상 정신건강평가 및 초기 상담 135건, 정보제공 934건, 연계 4건(거주지 정신건강복지센터)

□ 향후계획

- 정신질환자 치료비 국비 추가 확보(45백만원) 및 교부 : '25. 10월
- 기초정신건강복지센터 지도점검 : '25. 12월

5

「브레인핏(BrainFit) 45」 앱 운영

정신건강과장 : 이경희 ☎2133-7830 치매관리팀장 : 서하나 ☎7581 담당 : 민영란 ☎7555

일상 속 치매 예방·관리를 위한 모바일 뇌 건강 서비스 「브레인핏45」를 통해 치매 유병률을 낮추고 사회적 비용 경감에 기여

□ 사업개요

- 추진근거 : 「치매관리법」 제3조(국가 등의 의무)
- 주요내용 : 서울시민 대상(만45세이상) 치매위험평가, 인지훈련, 생활습관 개선
- 예산현황 : 44백만원 (전액 시비) ※ 공개·운영일 : '25.9.19.(‘치매극복의 날’ 행사) ~

【세부 집행내역】

(단위 : 천원, %, 9월 말 기준)

사업명	예산현액(A)	지출액(B)	집행률(B/A)
광역 치매센터 운영(브레인핏45)	44,400	44,400	100

□ 추진실적

- 「브레인핏45」 애플리케이션 개발, 안내자료 배포 및 홍보('25.5월~)
 - 기능보완(약속만들기), 치매영상·카드뉴스 추가, 「가이드북」 배포·안내
 - 영상·포스터 배포(보건소·치매센터 등), 버스 음성광고 등 다채널 홍보 실시
 - ▶ 가입자 수(9.19.~9.30.): 15,037명[45-59세 9,569명(63.6%), 60세이상 5,468명(36.4%)]
- 「브레인핏45」 고도화 위한 ‘한국형 ARPA-H 프로젝트’ 공동연구 참여('25.7월~)
 - 개인맞춤형 뇌인지기능 저하 예방 및 둔화서비스 개발을 위한 연구
 - 서울시는 협력기관으로 참여, 연구성과물 사용을 통한 앱 고도화 추진



※ ARPA-H(Advanced Research Projects Agency for Health) : 국가주도 민관협력 R&D사업으로 현재, 연구과제 선정('25.7월), 서울시와 관계기관[(주)이모코그 외 14개 기관] 협약체결 예정('25.10월)

□ 향후계획

- 「브레인핏45」 공공앱 등록 및 홍보 강화 : '25. 10~12월
- 「브레인핏45」 정식 운영 : '26. 3월(예정)



3 / 재난 및 필수의료 대응체계 구축

3-1 서울형 응급의료체계 강화

3-2 야간·휴일 소아 응급의료체계 운영

3-3 국내외 감염병 유행에 따른 선제적 감시체계 운영

3-4 서부장애평인치과병원 민간위탁 추진

1 서울형 응급의료체계 강화

보건의료정책과장 : 강진용 ☎2133-7505 응급의료팀장 : 함현진 ☎7536 담당 : 김성주, 유동석 ☎7537, 7515

의정 갈등 장기화로 의료 공백이 지속됨에 따라 중증응급환자 대응 역량 제고 및 경증환자 긴급치료를 위해 서울형 응급의료체계를 강화

□ 사업개요

- 추진배경 : 의정갈등으로 중증환자 적기 치료 한계 및 특정질환 진료제한 발생
- 주요내용
 - 중증환자 수용역량 확대를 위한 거점지역응급의료센터 지정 및 중증외상최종치료센터 기능 강화
 - ▶ 거점지역응급의료센터 : 권역센터 수준의 중증응급환자 우선 수용 및 집중치료
 - ▶ 중증외상최종치료센터 : 환자 치료 역량 및 외상전문의 교육·훈련 기능 강화
 - 경증환자 특정질환 분산 위한 긴급치료센터(2개소) 및 질환별 전담병원(4개소) 운영
- 예산현황 : 19,187백만원(국비 12,826, 시비 3,812) ※ 재난관리기금 2,549백만원

【세부 집행내역】

(단위 : 천원, %, 9월 말 기준)

사업명	예산현액(A)	지출액(B)	집행률(B/A)
서울형 응급의료체계 강화	19,187,235	18,787,235	97.9

□ 추진실적

- 거점지역응급의료센터 지정·운영 : 이대서울('24.9.14), 은평성모·중앙대('24.12.19), 서울아산('25.4.1)
- 중증외상최종치료센터 진료 1,316명 : 고대구로(449), 고대안암(333), 서울대(175), 국립중앙의료원(359)
 - 고대구로병원 외상전문의 수련 중 : 2명(정형외과 1, 신경외과 1)
- 경증환자 야간·휴일 긴급치료를 응급실 환자 분산 효과 및 시민편의 제공
 - 서울형 긴급치료센터: 총 100,467건(일평균 315명) ※ 더건강한365의원, 서울석병원
 - 질환별 전담병원: 총 135,748건(일평균 426명) ※ 원탑병원, 프라임병원, 리더스병원, 서울연세병원

□ 향후계획

- 긴급치료센터 및 질환별 전담병원 점검 및 평가 : '25. 11월
- 응급의료센터 내원 중증응급환자 분석 및 평가 : '25. 12월

2 야간·휴일 소아 응급의료체계 운영

보건의료정책과장 : 강진용 ☎2133-7505 응급의료팀장 : 함현진 ☎7536 담당 : 최선미 ☎7671

야간·휴일에도 소아진료가 가능하도록 우리아이 안심의료기관 등 운영하여 진료 접근성을 강화

□ 사업개요

- 추진근거 : 응급의료에 관한 법률(제16조) 및 응급의료 지원에 관한 조례(제13조)
- 주요내용 : 단계별 소아 응급의료 대응체계 구축 및 운영



- 예산현황 : 10,552백만원(국비1,580, 시비8,972) ※ 구비 492백만원
- 안심의원 984(사·구비), 달빛어린이병원 3,160(국·시비), 안심병원·센터 6,900(시비)

【 세부 집행내역 】

(단위 : 천원, %, 9월 말 교부액 기준)

사업명	예산현액(A)	지출액(B)	집행률(B/A)
서울형 소아응급의료체계 운영	7,392,000	7,392,000	100%
소아의료체계 구축(국비)	3,160,000	2,860,000	90.5%

□ 추진실적

- 야간·휴일 소아의료기관 진료실적 : 314,385건 (일평균 약 1,310건)
- 사업 수행 기관 점검 실시
 - 안심의원(2회), 달빛어린이병원(1회) : 운영시간 준수 여부 등 점검
 - 안심병원(1회), 전문응급센터(1회) : 시설·장비·인력 현황 등 점검

□ 향후계획

- 야간·휴일 1차 소아의료기관(달빛어린이병원) 추가 확충 : '25. 11월~12월
- 우리아이 안심의료기관 점검 및 홍보 : '25. 11월~12월

3 국내외 감염병 유행에 따른 선제적 감시체계 운영

감염병관리과장 : 송은철 ☎2133-7660 감염병관리팀장 : 정희선 ☎7686 담당 : 임지수 ☎9635

법정감염병 등 지역사회 전파 차단을 위한 신속 대응체계 운영으로 감염병 관리 및 시민 건강보호에 만전을 기하기 위함

□ 사업개요

- 법적근거 : 감염병의 예방 및 관리에 관한 법률 제4조(국가 및 지방자치단체의 책무)
- 감시대상 : 총 89종 법정감염병(1급~4급)
 - (전수감시) 제1급 ~ 제3급 법정감염병 (총 66종)
 - 의료기관의 모든 환자(의사 환자) 대상 발생 즉시(1급) 또는 24시간 이내 신고(2·3급)
 - 서울시 및 자치구 보건소 감시체계 365일 가동 ※ 하절기 비상방역 근무
 - (표본감시) 제4급 법정감염병 (총 23종)
 - 표본감시 지정 의료기관(325개소), 보건소 주1회 시스템(질병청) 발생보고
- 주요내용
 - (발생감시) 감염병 환자 발생 시 신속 역학조사 및 격리조치
 - (대응체계) 집단발생 대비 고위험군 대응체계 구축 및 상시 모니터링
 - (시민홍보) 감염병 예방 및 확산 방지를 위한 대시민 대상 홍보
- 예산현황 : 246백만원 (국비 91백만원, 시비 155백만원)

【세부 집행내역】

(단위 : 천원, %, 9월 말 기준)

사업명	예산현액(A)	지출액(B)	집행률(B/A)
감염병 감시 및 예방관리(표본감시 포함)	245,400	222,638	90.7

□ 주요 발생 동향

('25. 9. 30. 기준 / 단위 : 건)

구분	계	수두	A형간염	유행성 이하선염	성홍열	CRE*	C형간염	말라리아	레지넨라증	쯔쯔가무시증	뎅기열	기타
'23년	17,606	3,116	219	1,054	128	11,188	1,132	94	134	133	52	356
'24년	24,953	3,364	178	804	1,033	10,851	925	100	89	158	59	7,392
'25년 9월	18,148	2,652	135	702	1,313	9,303	592	62	102	5	25	3,257

*CRE감염증: 카바페넴내성장내세균속군목, 요양병원 등 의료기관의 고령 장기입원환자에 다빈도로 발생하는 감염증

※ '25년(9월) : 백일해 508명, E형간염 114명, 폐렴구균 감염증 78명, B형간염 26명, 홍역 17명 등

[국내 코로나19 발생 현황]

<출처 : 질병관리청>

○ 9월2주 이후 감소추세

- (2025년) 9월1주(433명) → 9월2주(460명) →
9월3주(428명) → 9월4주(403명)

※ (2024년) 9월1주(550명) → 9월2주(349명) →
9월3주(213명) → 9월4주(173명)

➡ 65세 이상 연령층이 전체 환자수의 약 60% 차지



□ 추진실적

① 감염병 발생 감시 : 24시간 감염병 감시체계 운영 (시·구 비상연락체계 유지)

- (의료기관) 법정감염병 환자 진료 시 관할보건소 발생 신고(서울 18,148명)
- (보건소) 발생신고 접수 및 역학조사, 격리 및 예방조치 등
- (처방·조제기관) 코로나19 치료제(라게브리오, 베클루리주) 관리 운영

② 하절기 비상방역체계 운영(25. 5. 1.~10.15.)

- (보건소) 일일보고(zero 리포트 수행*) 및 집단발생 시 신속출동, 대응조치
* 당일 관내 집단발생이 없더라도, 방역통합시스템에 '없음' 보고
- (서울시) 가상시나리오를 통한 25개구 비상응소 대응훈련 실시(2회)

③ 교육홍보 : 감염병 발생 대비 대응 인력 교육 및 시민 홍보

- (역량강화) 감염병 인력 대상 감염병 의무교육, 감염병 신속 대응훈련 추진(상시)
- (시민홍보) 시민 대상 계절별 유행 감염병 올바른 정보 제공(카드뉴스, 동영상 등 홍보)

□ 향후계획

- 동절기(설 연휴기간 포함) 비상방역체계 운영 : 11월~'26. 2월
- 법정감염병 역학조사 및 접촉자 모니터링 등 확산 차단 조치 : 연중
- 시기별 유행 감염병 등 대시민 감염병 예방 홍보 : 연중

4 서부장애인치과병원 민간위탁 추진

공공의료과장 : 은진아 ☎2133-9240 시립병원운영1팀장 : 노일권 ☎9243 담당 : 윤주영 ☎9244

서남권 장애인 구강건강 의료서비스 접근성을 강화하고 전문 치과 의료기관 설립을 통한 맞춤형 진료 제공 추진

□ 사업개요

- 추진근거 : 서울특별시 행정사무의 민간위탁에 관한 조례 제13조(운영지원)
- 사업대상 : 장애로 인해 일반 치과 진료가 어려운 모든 장애인
- 주요내용 :
 - 소재지 : 강서구 공항대로 489 어울림플라자 내 지상 5층, 지하3·4층(1,194㎡)
 - 구 성 : 치과용의자 12개, 전신마취실 및 회복실, 페디랩실 등
- 예산현황 : 5,786백만원 (전액 시비)

【세부 집행내역】

(단위 : 천원, %, 9월 말 기준)

사업명	예산현액(A)	지출액(B)	집행률(B/A)
서부장애인치과병원 민간위탁	5,786,000	5,786,000	100

□ 추진실적

- 적격자 심의위원회 심의“서울대학교치과병원 적격”(’25.5.28.)
- 협약체결(’25.8.6./ 협약기간 : ’25.8.6.~’30.8.5.)
- 어울림플라자 준공(’25.9.23.) ※ 주관부서 : 장애인복지과



조감도



서부장애인치과병원 내부(예상도)

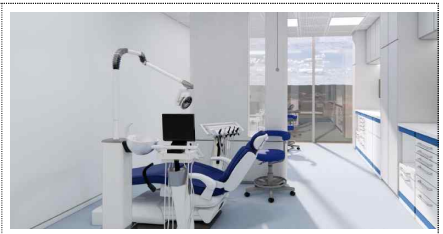

□ 향후계획

- 어울림플라자 사용 승인 및 내부공사 등 개원 준비 : ’25. 10.~’26.1.
- 서부장애인치과병원 개원 : ’26. 2.~’26.3.

IV. 서면 보고 (부서별)

1. 보건의료정책과

2. 스마트건강과

3. 건강관리과

4. 정신건강과

5. 감염병관리과

6. 식품정책과

7. 공공의료과

보건의료정책과

일 반 현 황

주 요 업 무

1. 대사증후군 관리
2. 공공심야약국 운영
3. 자동심장충격기 보급 관리

일 반 현 황

□ 조 직 : 1과 7팀

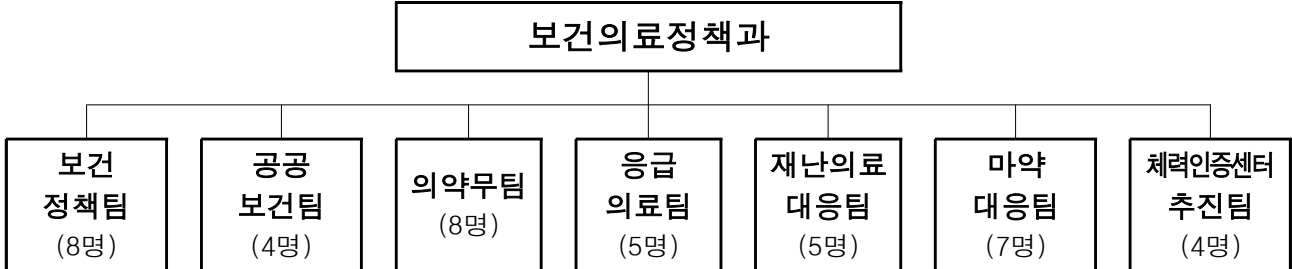

□ 인 력 : 정원 38명, 현원 44명

(’25. 9. 30. 기준)

구분	합계	국장	행정 (4급)	행정		의무		약무		보건		간호		의료 기술		관리 운영		임기제	
				5급	6급 이하	5급	5급	6급 이하	5급	6급 이하	5급	6급 이하	5급	6급 이하	6급 이하	6급 이하			
정원	38	1	1	5	11	1	5	5	2	2	-	2	1	-	1	1			
현원	44	1	1	5	11	1	4	4	5	8	1	2	-	-	-	1			
과부족	6	-	-	-	-	-	△1	△1	3	6	1	-	△1	-	△1	-			

□ 2025년 예산현황

○ 세입예산

(단위 : 백만원)

구분	2025년	2024년	증 감
세입예산 계	25,166	24,110	1,056
세외수입	7,221	8,728	△1,507
지방교부세	-	-	-
보조금	17,357	15,093	2,264
보전수입등내부거래	588	289	299

○ 세출예산

(단위 : 백만원)

구분	합계	일 반 회 계				특별회계
		소계	정책사업비	행정운영경비	재무활동	
2025년	49,942	49,942	48,678	299	966	-
2024년	52,505	52,505	51,781	330	394	-
증 감	△2,563	△2,563	△3,103	△31	572	-

1 대사증후군 관리

보건의료정책과장 : 강진용 ☎2133-7505 공공보건팀장 : 최성영 ☎7522 담당 : 강지은 ☎7594

대사증후군을 조기에 발견하고 맞춤형 건강관리 서비스를 통해 자가 건강관리 능력을 강화하여 만성질환 발생을 예방

□ 사업개요

- 추진근거 : 보건의료기본법 제41조, 국민건강증진법 제19조
- 사업대상 : 만 20~69세 서울시민 및 서울시에서 근무하거나 학업 중인 생활인구
- 사업목적 : 대사증후군을 조기에 발견하고 체계적으로 관리하여 고혈압·당뇨병·고지혈증 등 만성질환으로의 진행을 막고, 궁극적으로 심뇌혈관질환 발생을 예방함으로써 서울시민의 전반적인 건강 수준을 향상시킴
- 예산현황 : 3,475백만원 ※ 구비 50% 별도 편성

【세부 집행내역】

(단위 : 천원, %, 9월 말 기준)

사업명	예산현액(A)	지출액(B)	집행률(B/A)
대사증후군 관리	3,475,000	3,400,867	97.9%

○ 주요내용

- (운영조직) (市)대사증후군관리사업지원단 (區)전문관리센터 97개소
- (등록·관리) 대사증후군 발견, 개인 맞춤형 통합건강관리 서비스 제공

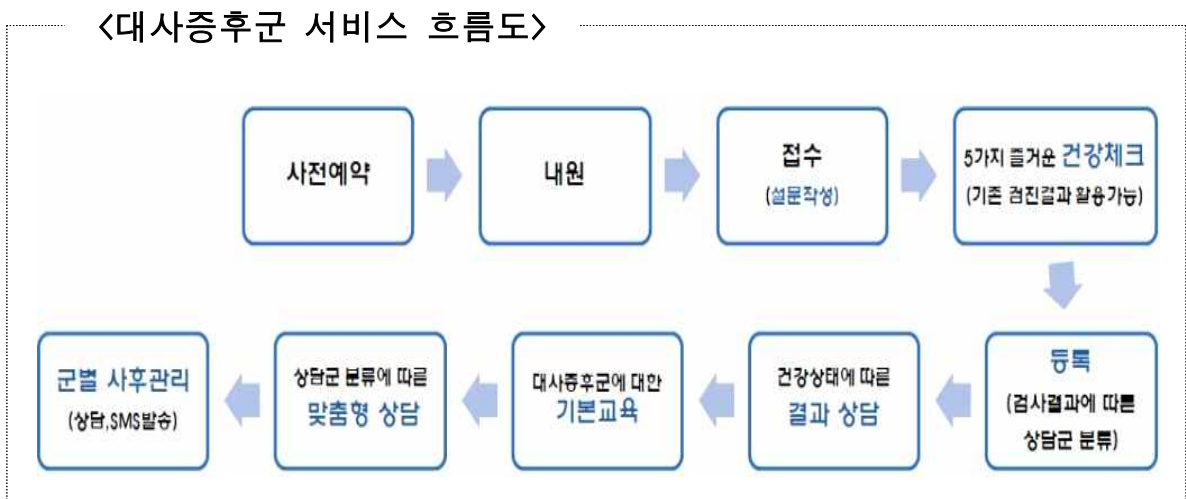

- ▶ 5개 건강검사 항목(허리둘레, 혈당, 혈압, 고밀도지질단백질(HDL) 콜레스테롤, 중성지방) 측정 후, 건강 상태에 따라 4개 군(대사증후군, 건강주의군, 정상군, 약물치료군)으로 분류하여 맞춤형 건강관리 지원
 - ※ 군 분류 기준 : 대사증후군(위험요인 3개 이상), 건강주의군(1~2개), 정상군(0개), 약물치료군(관련 약물 복용자)
- ▶ 의사, 간호사, 영양사, 운동사 참여하여 건강관리계획 수립 및 분야별 심층상담(영양, 운동 등) 진행
- ▶ 군별 사후관리 프로세스에 따라 재검진, 상담, 문자서비스, 교육프로그램 제공
- (**홍보·발굴**) 대시민 캠페인, 국가건강검진 사후관리 강화
 - ▶ 서울시와 오락(5樂)하자 대시민 캠페인(연 1회)
 - ▶ 국민건강보험공단 국가건강검진 사후관리 동의자 중 이상소견(정상B, 일반질환 의심, 고혈압·당뇨병 질환의심, 유질환자) 판정자를 대상으로, 대사증후군사업 안내문 배포 및 사후 등록·관리 시행
- (**연계·구축**) 손목닥터 9988 연동 체계 구축으로 검진결과 및 맞춤형 관리방법 제시

□ 추진실적

- 2025년 대사증후군관리사업 신규 등록자 116,411명
 - 위험요인 및 수준별 심화 상담(건강, 영양, 운동 등) : 659,519건
 - ※ 2009년 ~ 2025년 대사증후군관리 누적 등록자 : 1,980,210명
- 대사증후군 전문관리센터 컨설팅 및 실무인력 역량강화 교육 시행 ('25.4.)
 - 자치구별 건강 격차 분석 자료 및 맞춤형 컨설팅 제시, DB시스템 활용 등 공통 교육
- 「2024 서울시민 대사증후군 한눈에 살펴보기」 통계집 발간 ('25.6.)
 - 국민건강보험공단 국가건강검진 자료 분석으로 자치구별·성별 유병률 등 확인
 - 서울시 대사증후군 유병률 31.87%로 2018년(24.77%)부터 증가 추세
- 손목닥터9988 연계 대사증후군 '대사챌린지 9988' 구축 진행 ('25.5월~)
 - 대사증후군 위험요인 및 성별, 연령별 생활습관 반영한 건강 미션 설계

□ 향후계획

- 대사증후군 대시민 캠페인 : '25. 10월
- 대사증후군 '대사챌린지 9988' 프로그램 개시 : '25. 11월

2 공공심야약국 운영

보건의료정책과장 : 강진용 ☎2133-7505 의약무팀장 : 문선희 ☎7531 담당 : 채선화 ☎7757

심야시간대 의약품 구매 불편 해소를 위해 공공심야약국을 지정·운영하여 시민 건강권을 확보하고 의료 접근성을 제고

□ 사업개요

- 추진근거 : 약사법 제21조의3, 서울특별시 공공심야약국 지원 조례
- 사업대상 : 심야시간대(22시~익일 1시)에 운영하는 약국
- 주요내용 : 공공심야약국을 지정하고 지정시간 내 운영비를 지원
 - 지원금액 : 시간당 40,000원(120,000원/일)
- 예산현황 : 1,445백만원(국비 722.5백만원, 시비 722.5백만원)

【세부 집행내역】

(단위 : 천원, %, 9월 말 교부액 기준)

사업명	예산현액(A)	지출액(B)	집행률(B/A)
공공심야약국 운영	1,445,400	1,445,400	100

□ 추진실적

- 공공심야약국 25개구 38개소 지정('25.1월) ※ '24년 33개소

총계	운영일수						
	주 7일	주 6일	주 5일	주 4일	주 3일	주 2일	주 1일
38개소	27	2	-	3	6	-	-

- 공공심야약국 운영 사업비 자치구 교부('25.3월, 7월)
- 지정약국 38개소 점검 3회 실시('25.3월, 6월, 9월)
 - 운영시간 준수 여부 등 점검 결과 38개소 적정 운영 중
- 판매실적 : 184,712건(9월말 기준)

※ 지정시간대(22시~익일 1시) 의약품 및 의약외품 등 판매실적

□ 향후계획

- 공공심야약국 운영 및 홍보 : '25. 10~12월
- 지정약국 운영 실태 점검 : '25. 10~12월

3 자동심장충격기 보급 관리

보건의료정책과장 : 강진용 ☎2133-7505 재난의료대응팀장 : 이햇님 ☎7538 담당 : 김하영 ☎9670

심정지 다발 지역을 중심으로 자동심장충격기 설치 및 사후 관리를 통해 응급상황 발생 시 적절한 대응으로 심정지 환자 생존을 향상에 기여

□ 사업개요

- 추진근거 : 응급의료에 관한 법률 제42조의2, 응급의료지원에 관한 조례 제7조
- 주요내용 : 자동심장충격기 장비·소모품 구매 지원 및 관리
자동심장충격기 점검 및 교육·홍보
- 예산현황 : 342백만원 (국비 144백만원, 시비 198백만원) ※ 구비 57백만원

【세부 집행내역】

(단위 : 천원, %, 9월 말 기준)

사업명	예산현액(A)	국비	시비	지출액(B)	집행률(B/A)
총계	342,400	144,000	198,400	339,400	99.1
자동심장충격기 보급 관리(국비)	230,400	144,000	86,400	230,400	100
자동심장충격기 보급 관리(자체)	112,000	-	112,000	109,000	97.3

□ 추진실적

- 자동심장충격기 보급 : 총 14,018대(의무 4,644, 의무 외 9,374)
 - '24.12월 13,618대(의무 4,546대, 의무 외 9,072대) 대비 400대 증가
 - ※ 해외 AED 설치 규모(10만명당, '19년 기준)
: 일본 342대, 덴마크 291대, 스웨덴 180대 미국 96대 / 한국 146대('24년 기준)
- 자동심장충격기 관리 및 교육 강화 (응급의료에 관한 법률 시행령 개정)
 - 과태료 부과 기준 신설('25.8.17.)에 따라 AED 설치기관 대상 안내문 발송
· (구비의무기관) 월 1회 점검 결과 미통보 50만원, 안내표지판 미부착 시 30만원
 - 자동심장충격기 위치 안내표지판 및 관리·점검 안내 리플렛 제작 배부(6월)
- 자동심장충격기 자체점검률 향상을 위한 모니터링 실시 : 월 1회
 - 관리 현황 모니터링 → 자치구에 결과 통보(소모품 유효기간 경과 등) → 조치 결과 확인

□ 향후계획

- 자동심장충격기 점검 및 교육 홍보·사업 진행 : 상 시

스마트건강과

일 반 현 황

주 요 업 무

1. 손목닥터9988 건강콘텐츠 인앱 서비스 추진

일 반 현 황

□ 조 직 : 1과 3팀



□ 인 력 : 정원 14명, 현원 13명

(’25. 9. 30. 기준)

구분	합계	행정 (4급)	행정		전산		보건		간호		의료기술	
			5급	6급 이하	6급	7급 이하	5급	6급 이하	5급	6급 이하	5급	6급 이하
정원	14	1	4	4	1	1	1	-	-	1	1	-
현원	13	1	3	5	1	2	-	1	-	-	-	-
과부족	-	-	△1	1	-	1	△1	1	-	△1	△1	-

※ 시간선택제 임기제 2명 별도

□ 2025년 예산현황

○ 세입예산

(단위 : 백만원)

구분	2025년	2024년	증 감
세입예산 계	585	10	575
세외수입	585	10	575
지방교부세	-	-	-
보조금	-	-	-
보전수입등내부거래	-	-	-

○ 세출예산(예산현액 기준)

(단위 : 백만원)

구분	합계	일 반 회 계				특별회계
		소 계	정책사업비	행정운영경비	재무활동	
2025년	64,986	64,986	64,952	34	-	-
2024년	30,549	30,549	30,498	40	10	-
증 감	34,437	34,437	34,454	△6	△10	-

1 손목닥터9988 건강콘텐츠 인앱 서비스 추진

스마트건강과장 : 배종은 ☎2133-7560 스마트건강정책팀장 : 박홍권 ☎7562 담당 : 김진아 ☎7563

양질의 건강관리 서비스를 제공하기 위해 공모전을 통해 선정한 민간의 우수한 건강콘텐츠를 손목닥터9988 인앱 서비스로 제공 추진

□ 사업개요

- 추진근거 : '25년 「손목닥터9988」 건강콘텐츠 공모전 추진계획('25.4.22.)
- 기 간 : '25. 11월~'26. 10월(1년)
- 인앱운영(3종)
 - (복약정보) 의약품 정보 검색(의약품명·성분명·증상 기반 검색 기능 지원), 의약품 상호작용 정보 및 주의사항 안내, 해외여행용 의약품 영문 성분명 확인 서비스 제공
 - (건강습관) 건강목표(만성질환·일반건강 총 14개 목표) 설정에 따른 건강습관 제안, 건강 습관 기록 및 주간 리포트(실천율, 실천추이) 제공
 - (AI트레이너) AI기반 동작 인식 운동 프로그램으로 실시간 운동 피드백 및 자동 리포트, 질환자 맞춤형 운동 콘텐츠 제공
- 운영방법 : 공모전 당선기업(3개사)과 협약 체결하여 서비스 추진
 - (주)원스글로벌(복약정보), (주)온택트헬스(건강습관), (주)마이베네핏(AI트레이너)
- 예산현황 : 123백만원(전액 시비 / 사업화지원금 80백만원, 행사운영 43백만원)

□ 추진실적

- 건강콘텐츠 심사 및 선정 : '25. 6월
- 서비스 연계방안 협의 · 조정 : '25. 7월
- 연계API* 개발 및 적용, 테스트 : '25. 8~10월

* Application Programming Interface, 응용 프로그램 프로그래밍 인터페이스

□ 향후계획

- 협약체결 및 사업화 지원금 지급 : '25. 10월
- 인앱 서비스 제공 : '25. 11월

건강관리과

일 반 현 황

주 요 업 무

1. 생활권 기반 어르신 방문건강관리
2. 글로벌 건강도시 기반 조성
3. 장애 동행 치과 지정
4. 난임 예방을 위한 임신사전건강관리 지원 (기임력 검사)
5. 난임부부 시술비 지원

일 반 현 황

□ 조 직 : 1과 4팀

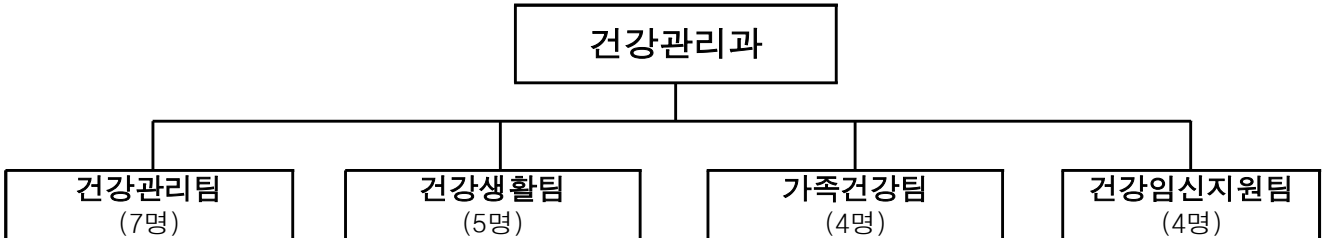

□ 인 력 : 정원 19명, 현원 20명

(’25. 9. 30. 기준)

구분	합계	행정 (4급)	행정		보건		간호		의료 기술		임기제 (6급이하)	
			5급	6급 이하	5급	6급 이하	5급	6급 이하	5급	6급 이하	보건	기타
정 원	19	1	-	3	2	1	3	7	-	1	1	-
현 원	20	1	-	3	2	2	3	7	-	1	1	-
과부족	+1	-	-	-	-	+1	-	-	-	-	-	-

○ 기타인력 : 4명 (시간선택제3 / 공무원1)

□ 2025년 예산현황

○ 세입예산

(단위 : 백만원)

구 분	2025년	2024년	증 감
세입예산 계	44,674	35,287	9,387
세외수입	14,157	7,795	6,362
지방교부세	-	-	-
보조금	30,194	26,591	3,603
보전수입등내부거래	323	901	△578

○ 세출예산

(단위 : 백만원)

구 분	합 계	일 반 회 계				특별회계
		소 계	정책사업비	행정운영경비	재무활동	
2025년	165,649	165,649	165,279	44	327	
2024년	155,425	155,425	155,387	23	15	
증 감	10,224	10,224	9,892	21	312	

1 생활권 기반 어르신 방문건강관리

건강관리과장 : 정소진 ☎2133-9465 건강관리팀장 : 민선정 ☎9476 담당 : 정미화, 허지혜 ☎9470, 9473

초고령사회에 대응하여 어르신들의 노쇠 예방 및 건강 강화를 통해 일상 기능 유지 및 살던 곳에서의 안정적인 노후를 위한 체계적 지원 마련

□ 사업개요

- 추진근거 : 보건의료기본법 제33조(노인의 건강증진)
- 사업대상 : 65세 이상 어르신 및 건강취약계층, 빈곤·돌봄 위기가구
- 수행인력 : 간호사 721명(동행 574명, 통합 147명), 기타 전담인력 12명
(운동 8명, 영양 2명, 치위생사 2명)
- 주요내용 :
 - (방문건강관리) 건강평가, 건강위험도별 맞춤형 건강관리서비스 제공
 - 보건·복지 자원 연계(돌봄SOS, 치매안심센터, 정신건강복지센터 등)
 - (폭염대응) 취약계층 집중 모니터링 및 건강관리(이상기후 대응)
 - (노쇠예방) 건강관리(신체활동 및 운동, 만성질환 관리, 인지기능 향상) 프로그램 운영
- 예산현황 : 38,814백만원 (국비 6,110백만원, 시비 32,704백만원)

【세부 집행내역】

(단위 : 천원, %, 9월 말 교부액 기준)

사업명	예산현액(A)	지출액(B)	집행률(B/A)
동행센터 방문건강관리	30,064,434	22,528,192	74.9
통합방문건강관리	6,304,448	5,922,498	93.9
AI·IoT기반 어르신 건강관리서비스 지원	2,445,238	2,445,238	100

□ 추진실적

- (방문건강관리) 65세 이상 어르신 및 취약계층 : 286,966명
 - 65세 이상 등록관리 : 257,790명(독거 어르신: 112,766명), 건강 취약계층 29,176명
 - 군별관리 : 집중 8,413명(2.9%), 정기 110,373명(38.6%), 자기역량 166,960명(58.5%)
 - 만성질환자 관리 : 고혈압 163,568명(고위험 1,846명), 당뇨 76,471명(고위험 998명)

< '26년(25년 실적) 정부합동평가 추진현황 >

- ❖ 65세 이상 신규등록 50,732명(목표 61,138명, 달성률 82.9%)
- ❖ 집중관리서비스 6,515명(목표 8,335명, 달성률 78.1%)

○ (장기요양 진입 지연) 건강사각지대 발굴

- 장기요양등급 외 판정자(B,C 등급) 총인원 7,347명('24년말 기준) 중 1,683명(25.6%) 신규 발굴
※ 대상자 발굴을 위한 정보 공유체계 구축('25년 약자동행사업 프로세스 개선 수행 과제 선정)
- 국가일반검진 장기 미수검자 113,784명¹⁾ 발굴('25.7.) → 방문건강서비스 연계('25.8.~)

○ (폭염 대비) 건강취약계층 방문건강관리

- 건강취약계층 폭염 기간 중 방문건강관리 강화 : 일 1회 이상 모니터링
· 집중관리 : 독거어르신 175,444건 , 장애인·만성질환자 146,656건
- 사전예방 : 문자발송(12,470회 577,689명), 폭염대비 물품 배부(38,406건), 폭염 예방교육

○ (노쇠 예방) 표준화 노쇠(허약) 예방 프로그램 개발 및 시범 사업

- 표준화 프로그램 내용 : 8주차(운동 8회, 보건교육 6회), 사전·후 평가
- 프로그램 매뉴얼, 운동 동영상(8회), 자가운동 포스터 개발 및 제작
- 시범사업 : 관악구(3개동), 간담회 1회, 운동교육 기술지원 2회

○ (스마트 서비스) AIoT 어르신건강관리사업 : 18개구('24년) → 21개구('25년)

- 대상자 등록 및 건강관리 : 31,293명(신규등록 9,608명)
- 참여자 건강관리 개선율 : 신체활동 57.6%, 악력유지 69.4%
※ 악력: 근감소증, 신체 기능저하 등 노인 건강과 밀접하게 연관된 건강 지표(유지 상태가 중요)
- 참여자 복약률 향상 : 고혈압 85.9% → 93.2%, 당뇨 86.7% → 92.7%

○ (정책연구) 근거 중심 어르신 건강관리 개선 및 효율화 방안 마련

- 방문건강관리 대상자 배뇨장애 실태조사 연구 보고서('25.9월, 서울연구원)
- 서울시 어르신 기능평가 결과 분석 및 개선 방안 (5월~, 서울연구원)

○ (홍보 및 교육) 국민건강보험공단과 협업 및 담당자 역량강화

- 국가암검진 문자 안내 시 방문건강관리 홍보 문구 추가 삽입 후 발송(113,313명)
- 사업 설명회, 담당자 전문교육, 지역보건의료정보시스템 실습교육(15회, 587명)
- 신규(전입)자 대상 심화 이론교육 및 체험형 직무 교육(9회, 294명)

□ 향후계획

- 표준화 노쇠(허약) 예방 프로그램 시범 사업 : '25. 10월
- 방문건강관리사업 자치구 현장 모니터링 : '25. 11월

1) 서울시 65세 이상 건강보험지역가입자 중 중위소득 100%이하(출처, 국민건강보험공단)

2 글로벌 건강도시 기반 조성

건강관리과장 : 정소진 ☎2133-9465 건강관리팀장 : 민선정 ☎9466 담당 : 최지혜 ☎9469

기후변화 및 고령화 등에 따른 건강약자 지원 강화 위해 국제기구·해외 도시 간 협력 확대 통한 글로벌 건강선진 도시 서울 구축 추진

□ 사업개요

- 추진근거 : 국민건강증진법 제6조의5(건강도시의 조성 등)
- 주요내용
 - WHO 및 블룸버그 재단 등 국제기관 협력 건강도시 사업 추진
 - 건강도시 지표 개발·분석 및 국내외 도시 간 네트워크 구축 강화
- 예산현황 : 34백만원 (시비 34백만원)

【세부 집행내역】

(단위 : 천원, %, 9월 말 기준)

사업명	예산현액(A)	지출액(B)	집행률(B/A)
건강도시 서울 기반 구축	34,000	15,636	46.0

※ WHO 파견직원 분담금(출장경비 등) 및 WHO 건강도시 연맹 연회비 11월 중 지급 예정

□ 추진실적

- 블룸버그 재단 협력, 폭염 대응 어르신 등 ‘기후약자 건강보호’ 추진
 - WHO·블룸버그 재단 협력, 폭염건강영향평가 시행 및 정책 효과성 평가 수행 등 건강도시 파트너십 추진 세부내용 및 예산 지원 등 협의(~9월)
 - ※ 서울연구원 및 서울대학교 보건대학원(보건환경연구실) 협업 추진
- WHO 협력, 건강한 노화를 위한 서울시 우수사업 및 정책 전파
 - WHO 서태평양사무처 관할 국가 대상 시 우수사업 전파, 발표(9월)
 - ※ 서태평양지역 건강도시연맹 : 9개국 189개 도시 가입, 54개 NGO·기관
- 세계적 추진 방향 및 서울시 특성 반영 건강도시 지표 개발 추진(~8월)
 - 시민 건강 및 격차 현황, 건강행태 등 건강결정요인 고려 총 96개 지표 선정

□ 향후계획

- 건강도시 파트너십 협약 체결 및 데이터 수집·분석 : ~'25. 12월
- 개발된 지표 기반, 건강도시 서울 프로파일 구축 : ~'25. 12월

3 장애 동행 치과 지정

건강관리과장 : 정소진 ☎2133-9465 건강생활팀장 : 손영준 ☎9474 담당 : 김유빈 ☎9477

장애 동행 치과 지정으로 중증장애인이 지역에서 편리하게 구강검진 등 치과 진료 접근성을 강화

□ 사업개요

- 추진배경 : 중증장애인 등 장애인 치과 이용 대기기간 지속
- 주요내용 : 뇌병변 등 6대 치과영역 중증장애인* 진료 가능한 치과병의원 25개 자치구 60개소 장애 동행 치과 지정

구분	진료범위						연령별			
	소계	신체억제 장비	수면약물	신체억제 수면약물	신체억제 수면약물 전신마취	장비없이 신뢰기반 진료	소계	아동	성인	아동 성인
60	60	31	5	22	1	1	60	13	8	39

* 치과영역중증장애인 (1 ~ 6등급) 뇌병변, 뇌전증 / (1 ~ 3등급) 지체, 정신, 지적, 자폐성 장애

- 예산현황 : 비예산

□ 추진실적

- 1차 미참여 자치구 대상 장애 동행 치과 2차 발굴 (8.29. ~ 9.5.)
 - 미참여 자치구(8) : 종로, 용산, 성동, 도봉, 노원, 은평, 서대문, 금천, 관악구
- 장애 동행 치과 지정 기관 현판 및 지정서 배포



<장애동행치과 현판>



<지정서>



<스마트서울맵(예시)>

- 장애 동행 치과 스마트서울맵(도시생활지도) 참여기관 등록 요청(공간정보과)

□ 향후계획

- 스마트서울맵(도시생활지도) 서비스 오픈 : '25. 10월
- 장애인 구강의료전달체계 구축 : '25. 12월
 - 장애 동행 치과 - 권역장애인구강진료센터 의뢰·회송 체계 마련

4 난임 예방을 위한 임신사전건강관리 지원 (가임력 검사)

건강관리과장 : 정소진 ☎2133-9465 건강임신지원팀장 : 서희경 ☎9490 담당 : 이지민 ☎9493

가임기 남녀에게 임신·출산 고위험요인의 조기발견 기회제공으로 건강한 임신·출산을 지원

□ 사업개요

- 추진근거 : 모자보건법 제3조 및 제11조
- 사업대상 : 만 20~49세 서울시 거주 남녀(소득, 결혼, 자녀 수 무관)
- 주요내용 :
 - (지원횟수) 최대 3회(29세 이하(1회), 30~34세(2회), 35~49세(3회))
 - (지원금액) 여성 최대 13만원, 남성 최대 5만원 지원
 - (지원항목) 남녀별 필수 가임력 검사
 - 여성: 난소기능검사(AMH), 부인과 초음파 / 남성: 정액검사 및 정자정밀형태검사
 - (사업참여 의료기관) 422개소(남녀검사 44개소, 여성검사 338개소, 남성검사 40개소)
- 예산현황 : 5,567백만원 (국비 2,339백만원, 시비 3,228백만원) ※ 구비 2,728백만원 별도

【세부 집행내역】

(단위 : 천원, %, 9월 말 교부액 기준)

사업명	예산현액(A)	지출액(B)	집행률(B/A)
임신 사전건강관리 지원	5,567,145	5,260,020	94.5%

□ 추진실적

- 지원인원 : 총 58,522명(사업목표 대비 71.2% 추진)

□ 향후계획

- 사업참여 의료기관 신규 지정 및 취소 관리 : 연중
- 사업참여 의료기관 현장점검(인력, 시설, 장비) 관리·감독 : 연중

5 난임부부 시술비 지원

건강관리과장 : 정소진 ☎2133-9465 건강임신지원팀장 : 서희경 ☎9490 담당 : 김윤정 ☎9492

아이 낳기를 원하는 난임부부의 난임시술비 지원으로 경제적 부담을 경감하고 난임을 효과적으로 치료하여 희망하는 임신·출산을 적극 지원

□ 사업개요

○ 추진근거

- 모자보건법 제11조(난임극복 지원사업), 저출산·고령사회 기본법 제10조(경제적 부담의 경감)
- 서울특별시 난임, 유산·사산극복 지원에 관한 조례 제7조(지원사업)

○ 사업대상 : 서울시 모든 난임부부(사실혼 포함)

○ 주요내용

- (지원횟수) 시술 칸막이 없이 출산당 25회
- (지원금액) 시술별 1회당 상한액 지원(최대 30만원~110만원)
- (지원내용) 시술비 중 일부 및 전액 본인부담금의 90%, 비급여 3종, 약제비

※ '25. 1. 1.부터 추가 지원 : 시술 중 의학적 사유²⁾로 시술이 중단 된 경우 시술비 지원

○ 예산현황 : 30,648백만원 ※ 구비 35% 16,498백만원 별도 편성

【세부 집행내역】

(단위 : 천원, 9월 말 교부액 기준)

사업명	예산현액(A)	지출액(B)	집행률(B/A)
난임부부 지원(전환사업)	30,648,365	30,648,365	100.0%

□ 추진실적

○ 난임시술비 지원 51,129건(시술비 47,211건, 시술중단 의료비 3,918건)

※ 실인원 23,505명(시술비 20,891명, 시술중단 의료비 2,614명)

○ 난임시술비 지원을 통하여 5,964명 출산(서울시 총 출생아의 19.5%)

※ 서울시 총 출생아 30,624명 ('25.1월 ~ 8월 행안부 주민등록인구통계 출생등록 기준)

□ 향후계획

○ 난임시술비 지원 및 자치구별 사업운영 모니터링 : 연중

2) 의학적 사유 : 공난포, 미성숙난자 또는 비정상난자채취, 자궁내막불량, 난소저반응, 조기배란, 배란안됨 등 기타 의학적 사유(시술 포기 등 개인 사정 제외)

정신건강과

일 반 현 황

주 요 업 무

1. 아동·청소년 정신건강지원시설(아이존) 운영
2. 서울시 자살예방위원회 구성·운영(안)
3. 서울시 청년 자살예방 학술용역 추진상황 보고
4. 치매친화 일자리·상생 프로젝트 추진

일 반 현 황

□ 조 직 : 1과 4팀



□ 인 력 : 정원 22명, 현원 22명

(’25. 9. 30. 기준)

구분	합계	기술 (4급)	행정		보건		약무		간호	
			5급	6급 이하	5급	6급 이하	5급	6급 이하	5급	6급 이하
정원	22	1	1	5	1	4	-	1	2	7
현원	22	1	4	5	-	1	1	-	1	9
과부족	-	-	3	-	△1	△3	1	△1	△1	2

□ 2025년도 예산현황

○ 세입예산

(단위 : 백만원)

구분	2025년	2024년	증 감
세입예산 계	44,375	43,935	440
세외수입	5,706	6,302	△596
지방교부세	-	-	-
보조금	36,629	36,562	67
보전수입등내부거래	2,039	1,071	968

○ 세출예산

(단위 : 백만원)

구분	합계	일 반 회 계				특별회계
		소계	정책사업비	행정운영경비	재무활동	
2025년	126,061	126,061	124,516	43	1,502	-
2024년	124,963	124,963	124,110	35	817	-
증 감	1,068	1,068	406	8	685	-

1 아동·청소년 정신건강지원시설(아이존) 운영

정신건강과장 : 이경희 ☎2133-7830 정신건강지원팀장:곽정순 ☎7844 담당 : 김혜숙 ☎7548

정신건강 문제를 가진 아동에게 전문적이고 다각적인 개입·치료를 통하여 학교 및 가정에 원활하게 적응하도록 지원

□ 사업개요

- 추진근거 : 정신건강증진 및 정신질환자 복지서비스 지원에 관한 법률 제26조
- 사업대상 : 만 6세이상 정서·행동 혹은 발달장애 초등학생
- 주요내용 : 정서·발달장애 아동의 정신건강증진을 위한 통합적 치료 제공
- 아동별 맞춤형 치료계획을 수립하여 개별 및 집단치료 제공



- 예산현황 : 총4,135백만원 (전액 시비)

【세부 집행내역】

(단위 : 천원, %, 9월 말 기준)

사업명	예산현액(A)	지출액(B)	집행률(B/A)
아동청소년 정신건강지원시설(아이존) 운영	4,134,769	2,985,832	74.6

□ 추진실적

※ 아이존 9개소 운영

- 심리검사, 개별치료(언어·놀이·인지학습 등) 프로그램 등 개별지원 : 22,737건
- 집단치료(사회성증진·심리정서·부모가족) 프로그램 등 집단지원 : 12,403건
- 지역사회 아동 서비스 의뢰 및 연계 등 : 1,288건

< 최근 3년간 추진실적 >

주요 목표	2022년	2023년	2024년
총 연인원 (명)	47,368	49,047	49,940
개별지원(명)	30,628	30,813	30,220
집단지원(명)	14,883	17,082	18,729
간접지원 및 연계(명)	1,062	1,152	991

□ 향후계획

- '25년도 협약만료 아이존(서초) 공모 및 업체선정 : '25. 10월~12월

2 서울시 자살예방위원회 구성·운영(안)

정신건강과 : 이경희 ☎2133-7830 자살예방팀장 : 이경춘 ☎7551 담당 : 강선미 ☎7547

서울시 자살예방위원회를 구성·운영하여 다양한 분야간 협력을 통한 생명사랑 인식개선 환경조성 및 자살예방 네트워크 구축에 기여

□ 운영개요

- 추진근거 : 서울시 자살예방 및 생명존중문화 조성을 위한 조례 제 9조
- 운영형태 : 비상설 (※ 해당 안건 심의·의결 후 자동해산)
- 일시/장소 : 2025년 11월 중 / 본청 8층 간담회장
- 주요내용 : 분야별 자살예방 대책 및 협력사업 논의
 - 서울시 자살예방센터 업무보고 및 정부 자살예방전략 등 정책방향 공유
 - 청년 자살예방 관련 학술연구용역 최종 결과 보고
 - 경제·복지 등 분야별 청년 자살예방대책 및 협력사업 논의

□ 자살예방위원회 구성(안)

- 구성인원 : 20명 이내
 - 당연직 : 행정1부시장(위원장), 시민건강국장(부위원장)
여성가족실장, 미래청년기획관, 경제실장, 복지실장, 평생교육국장 등
※ 당연직 위원 : 행정1부시장, 시민건강국장, 안건 관련 실·국·본부장
 - 위촉직 : 시의원, 자살예방센터장, 법률·의료·보건 전문가, 시민단체 대표 등
※ 위촉직 중 10% 청년 위촉, 특정 성별 60% 초과하여 위촉 불가
- 임 기 : 해당 안건 처리 후 자동해산
- 역 할 : 자살예방정책 의견수렴, 분야별 자살예방사업 발굴·추진 등

□ 향후계획

- 자살예방위원회 구성·운영 방침 수립 및 개최 : '25. 11월 중

3 서울시 청년 자살예방 학술용역 추진상황 보고

정신건강과장 : 이경희 ☎2133-7830 자살예방장 : 이경춘 ☎7551 담당 : 김미경 ☎7842

서울시 청년 자살 실태조사 및 국내·외 다양한 사례분석 등 학술연구를 통해 서울시 청년 자살예방 개입전략 및 정책 마련

□ 사업개요

- 추진근거 : 서울시 자살예방 및 생명존중문화 조성을 위한 조례
- 연구기간 : '24.12월 ~ '25.10월(착수일로부터 10개월)
- 수행업체 : 고려대학교 산학협력단
- 예산현황 : 150백만원 (전액 시비)

【세부 집행내역】

(단위 : 천원, %, 9월 말 기준)

사업명	예산현액(A)	지출액(B)	집행률(B/A)
지역사회기반 자살예방사업 지원	150,000	105,000	70.0

□ 최종 연구과업 및 수행내용

- 서울시 청년 정신건강 및 자살관련 실태조사·분석
 - 국제비교, 시·도, 구별 분석, 응급실 기반 자해·자살 분석 등
- 청년자살 위험요인 및 보호요인 분석
 - 경찰청 자료, 서울시민 정신건강실태조사, 고립·은둔청년 인터뷰 등
- 해외 및 타 시·도 청년 자살예방 정책현황 및 적용사례 조사
 - 온라인 실시간 상담(일본·홍콩)사례 및 타 시·도 자살예방 정책 사례 등
- 서울시 자치구 청년 자살예방 사업 추진사례 및 효과성 분석
 - 자치구별 청년 자살정책 및 정책 평가
- 서울시 청년자살 예방을 위한 개입전략 및 정책 마련
 - 보편적·선택적·표적 접근별 전략 및 거버넌스 협력체계(안) 제안

□ 향후계획

- 서울시 청년 자살예방 종합계획 수립 : '25. 12월

4 치매친화 일자리 · 상생 프로젝트 추진

정신건강과장 : 이경희 ☎2133-7830 치매관리팀장 : 서하나 ☎7581 담당 : 이수지 ☎7840

치매·경도인지장애 환자 특성에 맞는 지속 가능한 사회통합형 일자리 발굴 및 운영을 통해 삶의 질 향상과 치매 중증화 방지에 기여

□ 사업개요

- 사업대상 : 치매안심센터 등록 치매·경도인지장애 환자 등
- 사업내용 : 치매·경도인지장애의 특성에 맞는 치매친화 일자리 프로그램 운영
- 예산현황 : 6백만원 (국비 4백만원, 시비 2백만원)

【세부 집행내역】

(단위 : 천원, %, 9월 말 기준)

사업명	예산현액(A)	지출액(B)	집행률(B/A)
지역 치매안심센터 운영(초록기억카페)	6,000	4,200	70

※ '25년 하반기(11~12월) 중 집행 예정

□ 추진실적

- '초록기억카페' 3개 자치구('23년 강서, '25년 1월 도봉·양천) 개소 및 운영
 - 초로기 치매환자(65세 미만)가 음료 제조 및 판매하는 사회참여형 프로그램 운영
 - ▶ '25년 실적 : 실인원 23명(강서 10, 양천 6, 도봉 7), 연인원 1,272명
- 18개 지역 노인일자리센터과 협업하여 '가가호호 기억친구' 운영
 - 건강한 노인이 치매 및 인지장애 노인을 가정방문하여 정서적 지지 및 인지활동 제공
 - ▶ '25년 실적 : 기억친구 133명(연인원 11,532명), 수혜자 140명(연인원 10,176명)
- 경도인지장애자 일자리 지원 '기억올림 프로젝트' 시범운영('25. 5~12월)
 - 치매안심센터 시설 및 환경관리, 방문객 안내, 프로그램 진행보조 등
 - ▶ '25년 실적 : 8개 자치구, 실인원 25명(연인원 654명)



<초록기억카페 음료 제조>



<가가호호 기억친구 활동>



<기억올림 활동>

□ 향후계획

- 가가호호 기억친구 및 기억올림 프로젝트 평가회 : '25. 11~12월
- 가가호호 기억친구 및 기억올림 확대 운영(25개 전 자치구) : '26. 1월 ~
- 신규 초록기억카페 공모(기 설치 지역 고려하여 1개소) : '26. 3월(예정)

감염병관리과

일 반 현 황

주 요 업 무

1. 신종감염병 위기상황 대응체계 구축
2. 25-26절기 코로나19 예방접종 실시
3. 결핵관리 및 집단결핵 역학조사
4. 필수 예방접종 무료지원
5. 모기 매개 감염병 감시 및 관리
6. 안전하고 편리한 공중화장실 조성
7. 법정 감염병 감시자료 관리 및 정보분석
8. 지역사회 감염병 대응역량 강화

일 반 현 황

□ 조 직 : 1과 6팀 1실

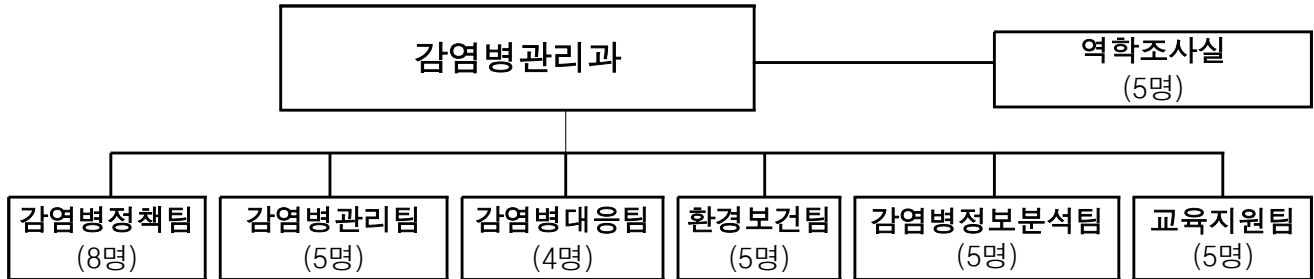

□ 인 력 : 정원 38명, 현원 38명

(’25. 9. 30. 기준)

구분	계	의무 (4급)	행정			보건			간호		화공		보건 연구사	임기제			사무 운영
			5급	6급	7급	5급	6급	7급	6급	7급	5급	6급	6급	5급	6급	7급	7급
정원	38	1	1	2	1	5	6	3	3	1	1	1	2	3	4	4	0
현원	38	1	1	3	3	4	6	2	3	0	1	1	2	2	4	4	1
차이	-	-	-	1	2	△1	-	△1	-	△1	-	-	-	△1	-	-	1

※ 기타 : 공무원 3명, 기간제 2명, 파견 1명

□ 2025년도 예산현황

○ 세입예산

(단위 : 백만원)

구 분	2025년	2024년	증 감
세입예산 계	80,138	62,843	17,295
세외수입	5,830	5,226	604
지방교부세	-	-	-
국고보조금	74,148	57,472	16,676
보전수입등내부거래	160	145	15

○ 세출예산

(단위 : 백만원)

구 분	합 계	일 반 회 계				특별회계
		소 계	정책사업비	행정운영경비	재무활동	
2025년	166,998	166,998	164,753	195	2,051	-
2024년	148,372	148,372	132,632	195	15,545	-
증 감	18,626	18,626	32,120	-	△13,494	-

1 신종감염병 위기상황 대응체계 구축

감염병관리과장:송은철☎2133-7660 감염병대응팀장:노재규☎7669 담당:최병아☎7691

역학조사실장:정희선☎7686 담당:한인옥☎9637

신종감염병 대응기반 조성, 전문인력 역량강화 등 대응체계를 강화하여
미래 신종감염병 발생 시 선제적 확산 차단

□ 사업개요

- 추진근거 : 감염병의 예방 및 관리에 관한 법률 제4조(국가 및 지방자치단체의 책무) 등
- 주요내용 : 감염병 위기대응 교육 및 훈련, 유관기관 협의체 및 격리병상 운영
 - (신종감염병 대응) 현장 대응 교육 및 민·관 합동훈련, 유관기관 협의체 운영
 - (전문인력 역량강화) 역학조사관·보건인력 역량강화 교육
 - (감염병격리병상 운영) 국가지정입원치료병상, 지역별거점병원, 긴급치료병상 확충
- 예산현황: 640.5백만원 (국비 494백만원, 시비 146.5백만원)

【세부 집행내역】

(단위 : 천원, %, 9월 말 교부액 기준)

사업명	예산현액(A)	지출액(B)	집행률(B/A)
신종감염병 조기대응체계 구축	640,500	586,500	91.6
(감염병 현장대응력 강화)	524,000	519,000	99.0
(역학조사 체계강화)*	116,500	67,500	57.9

※ 하반기 보건인력용역 대금 지급 및 콘퍼런스 개최 후 집행 예정('25.11월)

□ 추진실적

- 현장대응 및 역량강화 교육 9회, 민·관 합동훈련 1회, 유관기관 협의체 운영 1회 실시
 - (교육) 신종감염병 담당자 240명, (훈련) 36개 기관 81명, (유관기관협의체) 17개 기관 36명
- 신종감염병 대응 전담조직(역학조사반) 구성 및 운영(27개반 381명)
- 서울형 감염병 위기대응 매뉴얼 및 교육프로그램 개발(용역) 완료

□ 향후계획

- 신종감염병 현장·실행기반 훈련 및 유관기관 협의체 운영 회의 : '25. 11월
- 감염병위기 대응 보건인력 교육용역 사업수행 : '25.11월

2 2025-2026절기 코로나19 예방접종 실시

감염병관리과장:송은철☎2133-7660 감염병정책팀장:김연남☎7662 담당:서지운☎7689

코로나19 바이러스 감염으로 인한 고위험군의 위중증·사망 위험을 낮추기 위해 적극적인 예방접종으로 면역수준 제고

□ 사업개요

- 추진근거 : 감염병 예방 및 관리에 관한 법률 제25조(임시예방접종)
- 사업대상 : 고위험군
 - 65세 이상, 생후 6개월 이상 면역저하자 및 감염취약시설* 입원·입소자
 - ※ 요양병원, 요양시설, 정신건강 증진시설, 노숙인 생활시설, 장애인 생활시설
- 주요내용 : 2025-2026절기 코로나19 예방접종 추진
 - 접종기간 : 2025. 10. 15. ~ 2026. 4. 30.
 - 접종백신 : LP. 8.1(모더나, 화이자)
- 예산현황 : 50,429백만원 (국비 23,275백만원, 시비 27,154백만원)

【세부 집행내역】

(단위 : 천원, %, 9월 말 교부액 기준)

사업명	예산현액(A)	지출액(B)	집행률(B/A)
코로나19 백신접종 실시	50,429,231	50,429,231	100

□ 추진실적

- 코로나19 백신 區 수요조사 및 구매 예산 편성 : '25. 4월~6월
 - '25년부터 백신 구매 (국고, 선구매계약 → 지방비 분담, 정부조달구매)
- 백신 조달계약 체결 및 배정(수량, 일정, 방법 등) 안내 : '25. 7월~8월
- 코로나19 백신 공급(보건소, 위탁의료기관 3,225개소) : '25. 9월~10월

□ 향후계획

- 코로나19 예방접종 및 홍보 강화 : '25. 10월~'26. 4월
- 위탁의료기관 점검(백신보관장비, 백신 관리 등) : '25. 12월

3 결핵관리 및 집단결핵 역학조사

감염병관리과장: 송은철 ☎ 2133-7660 감염병정책팀장: 김연남 ☎ 7662 담당: 인체민 ☎ 7668
역학조사실장: 정희선 ☎ 7686 담당: 한인옥 ☎ 9637

OECD 가입국 중 발생률 2위인('24년 기준) 결핵환자 예방 및 조기발견, 환자관리, 사회복귀 및 대응체계 강화를 통해 결핵 조기퇴치 실현

□ 사업개요

- 추진근거 : 결핵예방법 제3조 (국가지방자치단체 및 의사등의 의무)
- 사업대상 : 결핵환자 및 결핵의사환자
- 주요내용 : 결핵환자 조기발견, 환자관리, 사회복귀 지원, 대응체계 가동

【 '25년 중점추진 사항 】

- 결핵환자 취약성 평가 강화로 취약 결핵환자 집중관리
- 결핵환자 치료 및 접촉자 관리 강화(2026년('25년 실적) 정부합동평가 지표)

- 예산현황 : 8,796백만원 (국비 6,107백만원, 시비 2,689백만원)

【세부 집행내역】

(단위 : 천원, %, 9월 말 교부액 기준)

사업명	예산현액(A)	지출액(B)	집행률(B/A)
국가결핵관리사업	8,796,215	8,481,152	96.4

□ 추진실적

- 결핵검진 및 환자관리 : 총 9,447건
 - 신환자 2,000건, 다제내성 31건, 비순응 13건, 입원명령 17건, 잠복결핵검진 7,601건
- 취약계층 이동검진 : 총 24,570건(노인 19,170건, 노숙인 5,400건)
- 환자관리 취약성평가 : 총 2,237건
 - 평가결과 중위험군 이상 대상자 발굴 114건, 지역사회 서비스 연계 및 상담 110건
- 결핵 감염차단 : 집단시설 역학조사 355건, 접촉자검진 8,954건

□ 향후계획

- 민·관 결핵관리 강화 위한 지역사회결핵협의체 정례회의 : '25. 11월
- 노숙인 결핵환자 관리시설(미소꿈터) 안전점검 : '25. 11월

4 필수 예방접종 무료지원

감염병 관리과장 : 송은철 ☎2133-7660 감염병 정책팀장 : 김연남 ☎7662 담당 : 김은혜 ☎9634

12세 이하 어린이, 65세 이상 어르신 등 고위험군을 대상으로 적기에 예방접종을 무료 지원하여 시민 비용부담 경감 및 감염병 예방 도모

□ 사업개요

- 추진근거 : 감염병의 예방 및 관리에 관한 법률 제24조, 제25조
- 사업대상 : 12세 이하 어린이(19종), 65세 이상(2종), 임신부(1종) 등
- 주요내용 : 국가필수예방접종, 이상반응 관리, 위탁의료기관 관리 등
- 예산현황 : 77,325백만원(국비 35,824백만원, 시비 41,795백만원)

【세부 집행내역】

(단위 : 천원, %, 9월 말 교부액 기준)

사업명	예산현액(A)	지출액(B)	집행률(B/A)
필수예방접종 무료지원	77,325,407	77,325,407	100

□ 추진실적

- 영유아 완전접종률(7종)* 85.3%, 12세 여아 HPV 예방접종률(1차) 77.4%, 65세 이상 폐렴구균 누적 접종률 77.7%
 - * (7종): B형간염(94.4%), DTaP(87.5%), 폴리오(95.1%), Hib(91.8%), PCV(90.6%), MMR(94.1%), 수두(94.0%)
 - ※ ('24년 8월) 완전 접종률 84.7%, HPV(1차) 77.9%, 65세 이상 폐렴구균 누적 접종률 73.9%
- 인플루엔자 예방접종률('24-'25절기)
 - 어린이 69.4%, 임신부 70.2%, 65세 이상 80.2%('24.9.20.~'25.4.30.)
- 예방접종 후 이상반응 피해보상 접수: 9건(30만원 미만 소액 2건)
- 25-26절기 인플루엔자 예방접종 실시 : '25. 9월~'26. 4월

□ 향후계획

- '25-'26절기 인플루엔자 국가예방접종 현황 모니터링 : ~ '26.4월
- 국가예방접종 추진 현황 및 이상반응 상시 모니터링 : 연중

5 모기 매개 감염병 관리 및 감시

감염병관리과장 : 송은철 ☎2133-7660 감염병관리팀장 : 정희선 ☎7686 담당 : 변우애 ☎9631

감염병 매개체인 모기에 대한 발생 분포 및 밀도를 감시하고 이에 대한 효율적인 방제와 신속한 환자 관리로 시민의 건강을 보호

□ 사업개요

- 추진근거: 감염병의 예방 및 관리에 관한 법률 제4조(국가 및 지방자치단체의 책무)
- 주요내용
 - (감시 및 방제) 매개모기 발생 감시 및 위험지역 집중 방제
 - (환자관리) 선제적 환자 감시 및 공동노출자 관리 강화
 - (역학조사 강화) 시-구 공동대응반 운영으로 역학조사 완성도 제고
 - (교육홍보) 시민 인식개선 홍보 및 참여형 행동수칙 제공
 - (기반조성) 전문가·유관기관 협력체계 구축 및 담당인력 역량 강화
- 예산현황 : 221백만원 (국비 165백만원, 시비 56백만원)

【세부 집행내역】

(단위 : 천원, %, 9월 말 기준)

사업명	예산현액(A)	지출액(B)	집행률(B/A)
모기 매개 감염병 감시 및 관리	221,000	217,476	98.4

□ 추진실적

- (정기회의) 서울시 말라리아 퇴치사업단 상반기 회의 실시 (3.17.)
- (감시체계) 유문등(53대)·디지털모기측정기(55대) 운영 (5~11월)
- (모기예보) 서울시 모기예보제 운영 (5~10월, 삼육대학교 산학협력단 용역)
- (실태조사) 말라리아 매개모기 유충·실태조사 실시 (4~11월)
- (역량교육) 자치구 말라리아 담당자 역량강화 55명 (4.23.)
- (인식개선) 시민 1,000명 인식조사 및 '말라리아 바로알기' 영상 제작배포 (7.21.)

□ 향후계획

- 말라리아 퇴치사업단 하반기 정기회의 : '25.12월

6 안전하고 편리한 공중화장실 조성

감염병관리과장 : 송은철 ☎2133-7660 환경보건팀장 : 최숙영 ☎7676 담당 : 전원석 ☎7670

시민 다수가 이용하는 공중화장실의 안전시설 확충과 편의 개선을 통해 시민들이 안심하고 편리하게 사용할수 있는 공간으로 조성

□ 사업개요

- 추진근거 : 「공중화장실 등에 관한 법률」 제16조
- 사업대상 : 자치구 공중화장실
- 주요내용 : 비상벨 등 안전시설 설치 및 이용편의 개선
 - (안전개선) CCTV·비상벨 설치(108개소), 민간 남·녀 공용화장실 분리(5개소)
 - (편의개선) 여성용 화장실(변기,편의설비 등) 개선(35개소), 가족화장실 설치(1개소), 민간 개방화장실 운영비 지원(1,027개소)
- 예산현황 : 1,403백만원 (전액 시비)

【세부 집행내역】

(단위 : 천원, %, 9월 말 교부액 기준)

사업명	예산현액(A)	지출액(B)	집행률(B/A)
공중화장실 편의개선	1,074,120	1,074,120	100
공중화장실 안전시설 확충	328,550	328,550	100

□ 추진실적

- '25년 공중화장실 안전 및 편의개선 사업비 자치구 교부('25.2.10.)
- 자치구별 공중화장실 안전 및 편의시설 개선공사 추진('25.3월~)
- '25년 상반기 공중화장실 관리실태 점검('25.5~6월)
 - 민간 개방화장실 262개소 점검결과 청소 미흡 등 97개소 개선조치
- 추석명절 대비 공중화장실 안전·편의대책 추진('25.9.22~10.12.)
 - 관광지, 상가 등 이용 증가 대상 공중화장실 청결유지 및 안전사고 예방(자치구 협조)

□ 향후계획

- 공중화장실 안전 및 편의개선 공사 지속 : '25.9~10월
- 하반기 공중화장실 운영·관리실태 점검 : '25.10~11월

7 법정 감염병 감시자료 관리 및 정보분석

감염병관리과장 : 송은철 ☎2133-7660 감염병정보분석팀장 : 전병학 ☎9516 담당 : 박정현 ☎9517

감염병 정보의 체계적 수집·관리 및 심층 분석을 통한 신속한 정보 제공으로 선제적 대응을 위한 근거 기반 서울형 감염병 감시체계 구축

□ 사업개요

- 추진근거 : 「감염병의 예방 및 관리에 관한 법률」 제4조 등
- 사업대상 : 서울특별시 법정 감염병 발생 신고·보고 자료
- 주요내용 : 감염병 감시자료의 체계적 관리 및 신속한 정보분석 제공
 - 국내외 감염병 정보 수집분석을 통한 서울형 감염병 위기분석 및 위해성 평가 체계 운영
 - 지역사회 특성을 반영한 감시체계 강화 및 기초자료 수집·관리
 - 서울형 감염병 자료관리 자동화 체계 운영 및 심층 분석을 통한 맞춤형 정보 제공
- 예산현황 : 312백만원 (국비 156백만원, 시비 156백만원)

【세부 집행내역】

(단위 : 천원, %, 9월 말 기준)

사업명	예산현액(A)	지출액(B)	집행률(B/A)
감염병 정보분석 및 교육지원	311,700	192,939	61.9

※ 데이터 분석과 시각화 소프트웨어 구매 50,000천원 집행 예정: '25.10~11월

□ 추진실적

- '25년 서울시 감염병 발생 감시자료 수집 및 관리 18,148건(법정감염병 1~3급)
- 국내외 감염병 발생동향 및 신속 위험평가 7건(장관감염증, 홍역, 니파바이러스, 엠폭스, 세균성감염병, 코로나19)
- 서울시 감염병 주간 소식지 발행 38건(주요 감염병, 전수 및 표본감시 현황 제공)
- 서울시 감염병 전수감시 주간 발생현황 분석 및 환류 38건

□ 향후계획

- 서울형 위기분석 위해성 평가체계 운영 및 결과 제공 : '25. 10월~12월
- 감염병 매개체 분포 등 기초자료 수집을 통한 상시 방역망 보완 : '25. 10월~11월
- 서울형 감염병 정보수집·마스터자료관리·심층분석 및 결과 제공 : '25. 10월~12월

8 지역사회 감염병 대응역량 강화

감염병관리과장 : 송은철 ☎2133-7660 교육지원팀장 : 이주원 ☎9510 담당 : 남예하 ☎9511

일반 시민, 의료기관, 취약시설, 음식점·집단급식시설 등 다각적인 감염병 예방관리 및 대응 역량 강화를 통해 감염병 노출 위험을 최소화

□ 사업개요

- 추진근거 : 감염병의 예방 및 관리에 관한 법률 제4조
- 주요내용
 - 다중이용시설 감염병 관리지원(교육, 컨설팅, 감염관리 현황 조사 등)
 - 중소의료기관·노인요양시설 감염관리 컨설팅 추진
 - 대상별(영유아·소아, 성인) 계절성 감염병 예방관리 홍보 등
- 예산현황 : 612백만원 (국비 156백만원, 시비 456백만원)

【세부 집행내역】

(단위 : 천원, %, 9월 말 기준)

사업명	예산현액(A)	지출액(B)	집행률(B/A)
감염병 정보분석 및 교육지원	311,700	256,340	82.2
의료기관 등 감염예방 및 관리*	300,000	210,000	70.0

* 의료기관 등 감염관리 컨설팅 용역 준공 후 전액 집행 예정: '25.12월

□ 추진실적

- 감염제로 조리환경 컨설팅 용역 : 116개소 신청, 96개소 컨설팅 완료
 - * 컨설팅 사업 교육·홍보물(동영상리플릿·포스터 등) 제작·배포 : 23,780부, MBC 방송(3회) 등
- 의료기관 및 노인요양시설 감염관리 컨설팅 용역 : 17개소, 1,640건 배양검사
- 다중이용시설 감염관리 현황조사 용역 시행(완료) : 400개 음식점 대상
- 계절성 감염병 교육자료(노로바이러스, 살모넬라감염증 예방) 카드뉴스 제작·배포
- 2025 감염제로 조리환경 심포지엄 개최 : '25.9.23.(화), 133명 참석

□ 향후계획

- 감염제로 컨설팅 용역, 의료기관 등 감염관리 용역 : '25.10~12월
- 소아감염병 달력 제작·배포 : '25.10~12월

식품정책과

일 반 현 황

주 요 업 무

1. 식중독 예방점검 및 홍보 강화
2. 안전한 축산물 공급을 위한 위생·유통질서 확립
3. 안전에 안심을 더하는 먹거리 환경 조성
4. 지속가능한 건강 공공급식사업 추진

일반 현황

□ 조직 : 1과 5팀

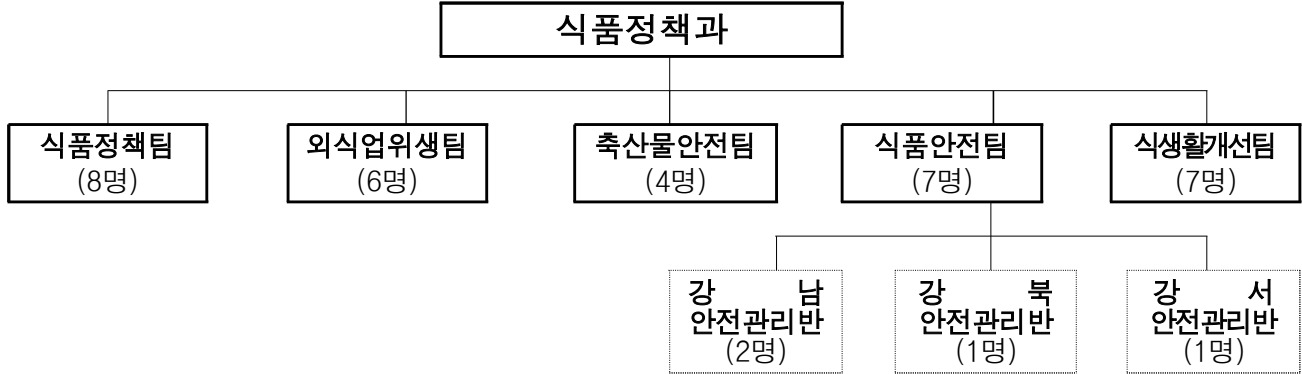

□ 인력 : 정원 39명, 현원 36명

(’25. 9. 30. 기준)

구분	총계	행정 4급	행 정(전산)		보건		수의		농업		축산		운전	임기제	관리 운영
			5급	6급 이하	5급	6급 이하	5급	6급 이하	5급	6급 이하	5급	6급 이하	6급 이하	6급 이하	6급 이하
정원	39	1	1	4	5	11	3	3	-	3	1	2	-	3	2
현원	36	1	-	4	5	10	3	3	-	3	1	2	1	3	-
과부족	△3	-	△1	-	-	△1	-	-	-	-	-	-	1	-	△2

□ 2025년도 예산현황

○ 세입예산

(단위 : 백만원)

구분	2025년	2024년	증 감
세입예산 계	10,248	7,136	3,112
세외수입	321	326	△5
국고보조금	9,711	6,656	3,055
보전수입등내부거래	216	154	62

○ 세출예산(예산현액 기준)

(단위 : 백만원)

구분	합계	일반회계				특별회계
		소계	정책사업비	행정운영경비	재무활동	
2025년	25,299	25,299	24,678	395	226	-
2024년	18,695	18,695	18,149	391	155	-
증 감	6,604	6,604	6,529	4	71	

○ 기금(’25.9.30.기준)

(단위 : 백만원)

기금명	합계	비용자성사업비	융자성사업비	행정운영경비	재무활동비
식품진흥기금	23,682	1,845	1,500	5	20,332

1 식중독 예방점검 및 홍보강화

식품정책과장 : 양광숙 ☎2133-4700 외식업위생팀장 : 이용호 ☎4715 담당 : 노한나 ☎4729

유관기관 연계를 통한 상시 대응체계를 구축하고 대상별 식중독 취약시설 집중·점검 및 예방·홍보를 강화하여 시민건강 보호

□ 사업개요

- 사업대상 : 집단급식소(학교·어린이집·유치원 등) 및 음식점
- 주요내용 : 식중독 원인조사반 운영, 집단급식소 집중관리 및 예방·홍보
- 예산현황 : 185백만원 ※ 식품진흥기금

【세부 집행내역】

(단위 : 천원, %, 9월 말 기준)

사업명	예산현액(A)	지출액(B)	집행률(B/A)
선제적 식중독 예방활동 강화	185,000	95,866	51.8

※ 하반기(11월 ~ 12월) 집행 예정

□ 추진실적

- 유관기관 간 식중독 신속대응 및 확산방지 체계 구축
 - (체계구축) 범정부 식중독 대책협의기구 운영(2회)
 - (대응체계) 유관기관 합동 원인·역학조사반 구성·운영(22회)
 - (역량강화) 25개 자치구 및 유관기관 합동 식중독 발생 현장대응 모의훈련 실시
- 위생 취약시설 사전 집중관리 및 맞춤형 식중독 예방 홍보
 - (급식소) 학교·유치원, 청소년 수련시설 등 점검(4,035개소)
 - * 위반(1) 소비기한 경과(과태료)
 - (음식점) 다중이용시설 내 음식점 및 배달음식점 점검(3,870개소)
 - * 위반(35) 소비기한 경과 2(영업정지), 건강진단 미필 4(과태료), 음식물 쓰레기통 뚜껑 미비 10(시설개수), 시설물 멸실 13(작권말소), 위생모 미착용 5(과태료), 조리장 위생불량 1(과태료)
 - (대면홍보) '소통전담관리원(민간)' 활용 김밥, 냉면집 등 사전 위생지도(827개소)

□ 향후계획

- 원인·역학조사반 운영 및 집단급식소, 음식점 등 위생점검 : ~12월
- 어린이집 등 손씻기 교실, 사회복지시설 식중독 예방사업 : 10~11월
- 식중독 발생 대비 현장대응 모의훈련 실시 : 10월

2 안전한 축산물 공급을 위한 위생·유통질서 확립

식품정책과장 : 양광숙 ☎2133-4700 축산물안전팀장 : 양윤모 ☎4722 담당 : 김수현 ☎4703

축산물 취급업소 위생관리를 강화하여 보다 안전하고 건강한 축산물 유통 환경을 조성하고 거래질서 확립에 기여

□ 사업개요

- 사업대상 : 관내 축산물 취급업소(13,418개소)
- 주요내용 : 축산물 취급업소 점검 및 수거검사, 유통식육 모니터링 등
- 예산현황 : 137백만원 (국비 54백만원, 시비 83백만원)

【세부 집행내역】

(단위 : 천원, %, 9월 말 기준)

사업명	예산현액(A)	지출액(B)	집행률(B/A)
축산물 위생점검 및 수거검사	137,000	100,862	73.6

□ 추진실적

- 축산물 취급업소 위생점검 및 수거검사
 - (추진내용) 포장육·가공품·생식용식육 등 안전관리, 설·하절기·추석 대비 위생점검, 온라인 축산물 수거검사 추진 등
 - (추진실적) 6,646개소 점검(위반 290건), 5,214건 수거(부적합 133건)
 - (조치내역) 영업정지 17건, 과태료 303건, 경고 등 103건
- 유통 축산물 모니터링: 1,916건(식육 모니터링 1,866건, 대체 보양식 50건)
 - (부적합) 비한우 5건, 이력번호 불일치 11건 ※ 세균수 초과(197건) : 자치구 위생계도
 - (조치내역) 부적합 업소 사후조사 후 관할 자치구에 행정조치 의뢰
 - ▶ 식육의 종류 거짓표시-영업정지, 원산지 위반-고발, 이력번호 불일치-과태료부과
- 학교급식 축산물 안전관리 ※ 타시도 및 서울시농수산식품공사 협업 추진
 - 공급업체 점검 88개소(전건 적합), 수거검사 517건(이력번호 불일치 7건)

□ 향후계획

- 식용란·학교급식(2학기말)·연말연시 대비 축산물 안전관리 : '25. 10~12월

3 안전에 안심을 더하는 먹거리 환경 조성

식품정책과장 : 양광숙 ☎2133-4700 식품안전팀장 : 차원경 ☎4730 담당 : 황주오 ☎4732

시기별·이슈별 위해우려식품 등에 대한 선제적·적극적인 관리 강화로 시민이 안심하고 먹을 수 있는 안전한 먹거리 환경 조성

□ 사업개요

- 주요내용 : 식품 생산·유통·판매 단계별 전과정 선제적 안전관리
- 예산현황 : 1,684백만원(국비 18백만원, 시비 1,666백만원)

【 세부 집행내역 】

(단위 : 천원, %, 9월 말 기준)

사업명	예산현액(A)	지출액(B)	집행률(B/A)
안심 먹거리 환경 조성	1,684,274	1,244,799	73.9

□ 추진실적

- 시민 불안감 해소를 위한 유통식품 등 안전성 검사
 - 다소비식품 안전성 검사 16,743건(부적합 223건*) *농수산물(213건) 폐가처분의뢰/유통식품(10건) 처분 조치
 - 도매시장·전통시장 및 온라인 유통식품 등 방사능 검사 17,358건(부적합 없음)
- 소비경향을 반영한 제조·유통·소비분야 단계별 안전관리
 - (제조) 다소비식품 제조판매업소 지도점검 3,624개소(위반 35건*) *위반(35개소) 처분 조치
 - (유통) 온라인 모니터링 1,198건(적발 129건*), 수거 60건(모두 적합) *적발(129건) 해당기관 이첩
 - (소비) 무인판매점 지도점검 246개소(위반 2건*), 수거 10건(모두 적합) *위반(2개소) 처분 조치
- 농수산물 부정유통 방지 위한 원산지 표시 지도점검 강화
 - 농수산물 원산지 표시 지도점검: 6,570건(위반 3건*) *위반(3건) 해당기관 이첩
 - 전통시장 원산지 표시 실태조사: 91개 시장 3,476개 점포 현장조사(표시율 92.1%)

□ 향후계획

- 김장철 대비 김장용 재료 제조판매업소 집중 안전관리 : '25.11.10. ~ 11.14.
 - 김장용 재료 제조판매업소 합동점검(200개소) 및 주요 농수산물 등 수거검사(45건)
 - 전통시장 등 김장철 다소비 농수산물 원산지 표시점검(3,700개소) 및 수거검정(36건)

4 지속가능한 건강 공공급식사업 추진

식품정책과장 : 양광숙 ☎2133-4700 식생활개선팀장 : 김능희 ☎4737 담당 : 이해연 ☎4738

공공급식에 더 건강한 식품 구성과 적정 섭취 기준을 적용한 「좋은식단」을 보급하여 시민의 건강증진과 지속가능한 식생활 문화를 정착

□ 사업개요

- 추진근거 : 「식품위생법」 제89조(식품진흥기금) 제3항 제6호(좋은식단실천사업 지원)
- 사업대상 : 시민, 집단급식소 운영 공공기관(어린이집, 사·자치구) 500개소
- 주요내용 : 더 건강한 공공급식 「서울미래밥상」 실천, 시민참여 이벤트 개최
- 예산현황 : 20백만원

【세부 집행내역】

(단위 : 천원, %, 9월 말 기준)

사업명	예산현액(A)	지출액(B)	집행률(B/A)
지속가능한 건강 공공급식사업 추진	20,000	19,984	99.9

□ 추진현황

- 집단급식소 운영 공공기관(어린이집, 사·자치구) 665개소
 - (지침) 국내산 식재료 비율 준수(아동급식소 50%, 성인급식소 50% 이상, 서울미래밥상' 월 2회 이상

※ 서울미래밥상 : 건강한 식습관과 탄소배출 감소를 동시에 추구하는 식단 가이드

- 구성: 저염·저당, 잡곡, 채소, 단백질 식품 등으로 균형있게 구성, 가공식품은 최소화
 - (식사) 잡곡밥, 채소류 2가지 이상, 콩류, 해산물 및 생선반찬 1가지 이상
 - (간식) 과일 1가지, 우유 및 유제품 1회

- 공공급식 이용자 대상 홍보 및 이벤트 개최
 - 학부모 대상: 가정통신문 제공 및 참여이벤트 추진(3회)
 - 성인 대상: 웹포스터 제공 및 참여이벤트 추진(2회)
- 공공급식 담당자 협의체 운영 : 4회

□ 향후계획

- 공공급식 이용자 대상 홍보 및 이벤트 개최 : '25.10월
- 서울미래밥상 식생활교육매체 공모전 추진 : '25.10. ~ 12월

공공의료과

일반 현황

주요 업무

1. 보라매병원 안심호흡기 전문센터 건립
2. 간호간병 통합서비스 확대

일반 현황

□ 조직 : 1과 5팀

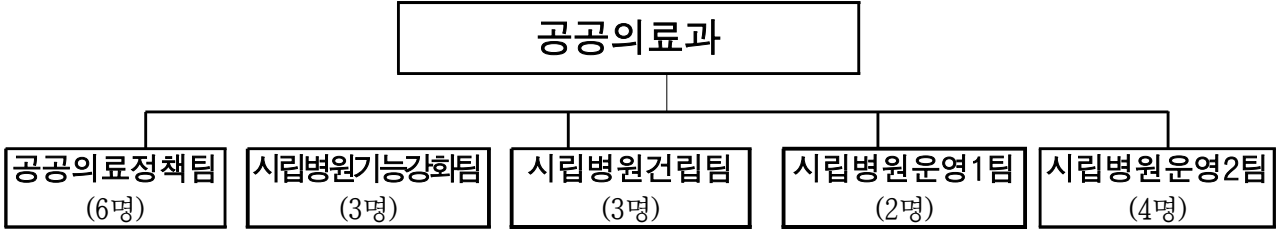

- 사업소 : 3개소(어린이병원, 은평병원, 서북병원)
- 특수법인 : 1개소(서울의료원)
- 위탁병원 : 8개소(동부·보라매·북부·장애인치과·서남병원, 정신병원 3개소)
- * 공공위탁 : 공공보건의료지원단

□ 인력 : 정원 20명, 현원 18명

(’25. 9. 30. 기준)

구분	계	행정					전산		간호		보건			임상병리	물리치료	방사선	건축	
		4급	5급	6급	7급	8급	6급	6급	5급	6급	7급	5급	5급	5급	5급	6급	7급	
정원	20	1	2	2	3	-	1	1	1	1	2	1	-	1	1	1	1	2
현원	18	1	2	1	1	1	-	1	1	2	-	2	1	1	1	1	1	2
과부족	△2	-	-	△1	△2	1	△1	-	-	1	△2	1	1	-	-	-	-	-

※ 지원근무자(2명) 별도

□ 2025년 예산현황

- 세입예산 (단위 : 백만원)

구분	2025년	2024년	증 감
세입예산 계	14,972	4,347	10,625
세외수입	1,605	297	1,308
보조금	13,109	4,050	9,059
보전수입등및내부거래	257	-	257

- 세출예산 (단위 : 백만원)

구분	합계	일반회계				특별회계
		소계	정책사업비	행정운영경비	재무활동	
2025년	111,867	111,867	110,337	35	1,495	-
2024년	121,307	121,307	120,897	36	372	-
증 감	△9,440	△9,440	△10,560	△1	1,123	-

1 보라매병원 안심호흡기 전문센터 건립

공공의료과장 : 은진아 ☎2133-9240 시립병원건립팀장 : 이덕노 ☎9238 담당 : 안현우 ☎9241

호흡기질환 진료와 감염병 위기시 감염병 전문병원으로서의 역할 수행을 위하여 「보라매병원 안심호흡기전문센터」 건립을 추진

□ 사업개요

- 사업대상 : (평상시) 호흡기 질환자, (상황시) 감염병 대상자 등
- 주요내용
 - 위치 : 동작구 신대방동 722-1번지, 대지면적 6,646.9㎡
 - 규모 : 지하2층/지상2층, 연면적 7,203㎡, 72병상(평상시), 34병상(상황시)
 - 주요기능 : 음압격리중환자실, 음압격리병동, 선별진료소 등
 - 사업기간 : '16. 10. ~ '28. 12.
- 예산현황 : 1,999백만원 (명시이월) ※ 총사업비 : 790억원
 - 구분 : 공사비 1,495백만원, 감리비 500백만원, 시설부대비 4백만원

【세부 집행내역】

(단위 : 천원, %, 9월 말 기준)

사업명	예산현액(A)	지출액(B)	집행률(B/A)
보라매병원 안심호흡기 전문센터 건립	1,998,880	18,223	0.9

※ 연내 철거 완료 후 '26.1월부터 본격 공사 및 예산 집행 예정

□ 추진실적

- 사업계획(사업비, 기간) 조정 : '24. 5월
 - 설계결과 총사업비 증가에 따른 타당성재조사 등 관련 절차 재이행으로 사업기간 조정
- (행안부) 타당성 재조사 면제 협의 및 재조사 면제 확정 : '24. 10월
- 市 투자 재심사 완료(조건부) : '25. 2월
- 공유재산관리계획 재심의 완료(원안가결) : '25. 6월
- 실시설계 준공 : '25. 7월
- 시공사 및 건설사업관리단 선정 : '25. 10월

□ 향후계획

- 기존건물(동작 구민회관) 철거 및 폐기물처리 : '25. 11월 ~ 12월
- 공사착공 및 준공 : '26. 1월 ~ '28. 12월

2 간호간병 통합서비스 확대

공공의료과장 : 은진아 ☎2133-9240 시립병원운영2팀장 : 오재연 ☎9247 담당 : 한송이 ☎9251

간병 부담 완화 및 간호·간병에 대한 공공병원의 사회적 책임 역할 수행을 위한 수준 높은 의료서비스 제공

□ 사업개요

○ 추진근거

- 의료법 제4조의2(간호·간병통합서비스 제공 등)
- 서울특별시립병원 설치 및 운영에 관한 조례 제5조의3(간호·간병통합서비스 제공 등)

○ 사업대상 : 의료 및 간병 필요도가 높은 입원환자

- #### ○ 수행병원 : 7개 시립병원 *장애인치과병원, 은평병원 및 3개 정신병원 제외
- 서울의료원, 보라매병원, 동부·북부·서남병원, 어린이·서북병원

○ 주요내용

- 입원환자를 대상으로 보호자나 간병인이 상주하지 않고 간호사, 간호조무사 등 전문 간호인력이 팀을 이루어 포괄적으로 제공하는 입원 서비스

○ 소요예산 : 비예산

□ 추진실적

○ 운영 병상수 : 1,507병상 운영

○ 이용 인원 : 27,160명(실인원) / 319,060명(연인원)

(단위 : 개, 명, 9월 말 기준)

병원명	계	서울의료원	보라매병원	동부병원	북부병원	서남병원	어린이병원	서북병원
병상수	1,507	423	417	173	82	202	175	35
실인원 (연인원)	27,160 (319,060)	7,755 (83,297)	11,646 (77,348)	1,638 (39,215)	687 (27,276)	3,832 (46,848)	1,261 (37,817)	341 (7,259)

□ 향후계획

- 시립병원 간호·간병통합서비스 모니터링 : 연 중